盛京時報

民國六年　大正六年
陰曆九月初四日　陽曆十月十九日

休刊　中日禮拜一之翌日大日祭
本地（每張銅幣五枚每月七角）外埠半年五元全年九元五角
告白刊例（一行五號字六十字起碼）價目每行四角長期刊登另議
發行人 佐藤善雄
編輯人 菊池貞二
印刷人 米田喜平
發行所 奉天西門外 盛京時報社
支局 大阪市北區堂島仲町壹丁目 盛京時報大阪支店

論説　法治前途之悲觀

中國今日。法治問題。固人々知其爲國人生死之問題也。夫惟爲生死問題。故不惜生死以爭之約法也。國會也。內閣也。凡與法治有關之要素。宜何如爭持而得圓滿之解決。俾堂々民國。一由豈治之範圍。優游而入於治之境域耶。乃袁氏時即袁死黎繼。以迄今日。之種々違法。已無論矣厲不惜生死以爭得之者。猶是名而已。法治之實。愈爭而愈糾紛。甚且敢爲背馳。去題愈遠。於此而知口頭法治。其所爭持已非以國家爲目的。純粹係一種感情作用。故無論甲乙所持之點。容有不相融合之處。即甲被屈於乙。或乙被屈於甲。任一派之主張。無衆流之綜錯。而法治二字。亦難貫澈。蓋激於感情。無所不用其極。以此原動。召彼反動。循環往復。何所底止。將謂此非力求法治之正軌。則彼所持以號召者。方自以爲法治也。方自以爲法治。而欲求根本之解決也。以故今日中國。非不能達到法治之現狀。實不欲達到法治之現狀。舉全國所希望之法治國家。而爲少數人挾制之。致迂回不決。其意若日。爾之所謂法治政策者。非我之所謂法治政策也。而以事實上不能强其服從。則不得不乘似法治非法治之際。自由行動。以造成彼之所謂法治政策之事實。而眞正之法治政策。遂無由表見。使茲現象。因循不變。不僅眞正法治。無實現之期。恐所謂力求法治之手續。經此變幻。其於法治中所受之影響。亦無絕良效果之可言矣。故居今日而言法治之必要。當先察其法治之進行。以何因緣。至於停頓。又以誠心激發其天良。各祛私見。以趨於一。夫然後眞正法治之政策。可以實行。而法治之效。可以見矣。衮々諸公。幸勿以斯言爲河漢。

歐亂之半面（法國士女行於山野間之時尙皆…）

雜錄

非常國會又發討段兩電

▲反對修改國會組織法及選舉法

（一）南寧陸元帥譚督軍雲南唐元帥廣州陳督軍莫鎭守使沈鎭守使林司令馬司令朱陸兩軍長陳張方三師長黃埔程總長林總司令貴州劉督軍成都劉軍長重慶熊鎭守使衡州林旅長永州劉鎭守使暨桂滇黔粵川各師旅長均鑒段氏謬附約法欺罔全國悍然不顧遽下召集臨時參議院之令以遂其蹂躪政權破壞共和之專欲所有非法之罪狀已於本日通電詳陳左右時至今日和平解決既已絕望而段黨陰謀方着着進行對於西南決意用兵近更進而以變更國會組織法及選舉法預爲排斥異己之地然後以之更選法之制定亦一時某派爲包辦及派驅斷國會議員之選舉至於明年總統等所再造之民國與共和所託命之西南何忍令彼蹂躪摧殘而於此極西南各省終主張護法此不惟利害所關爲西南各省所必爭而且大義所在實多數心理所歡迎吏以政治上之理由言之欲保持國家之安寧秩序而漸求其政治之漸進於良好者亦舍護法莫由民國歷年之政變且對於毀法者有詰責之職權故首當其衝而段黨乃以政治不良之結果歸過於國會目欺欺人莫此爲甚段之叛逆與其違法行動之危害民國既已罪證昭著亟望公等聯合一致一面宣布罪狀一面會師進討昔袁世凱之才畧遠段十倍威信亦遠過之乃以叛國稱帝卒至敗亡以段今日之形勢較之成敗之數無難逆知謹布腹心佇候明敎廣州國會非常會叩魚

（二）天津黎大總統北京馮代總統南寧陸元帥雲南唐元帥章太炎先生香山唐少川先生黃埔程總長上海伍秩庸岑西林孫伯蘭先生各省督軍省長參議會鎭守使軍師旅長各都統辦事大員各報館均鑒國於天地必有與立政府毋失其守法之信國人克盡其護法之責此今世立國之通義也故國會代表人民多數之意思而立法內閣代表國會多數之意思而行政二者之職權各有其範圍不相侵越凡以納憲政之軌而立專制之大防苟任去其一而存其一則其存者已非合法之政府自失其統治之効力今民國政府基於約法而成立其權力所及當然以信守約法爲限度曩者袁氏專政毀法弄權舉約法上之分權制度而破壞之於是解散國會召集政治會議約法會議代行立法院以非法機關假代表民意之名以行其同惡相濟之實卒至叛國稱帝賴護國軍興仁人志士撥亂之功而民國再造約法恢復至今吾國人猶有一共同之覺悟則以爲倒袁帝制之後討袁破壞法治之始之爲愈由僞國務總理段祺瑞專恣成性其不解共和政治固無異於袁氏而剛愎自用倒行逆施抑又過之前任總理時唆使亂民圍攻議會縱容軍人干涉憲法通國皆知逮免職之令下煽動諸督稱兵京畿脅迫總統解散國會以釀復辟之變乃因利乘便竊據尸位肆其陰謀攫斷岐取今復師袁氏故智悍然下令召集參議院其所據理由則謂專爲修改國會組織法選舉法而設試問國會之組織豈純屬於普通立法作用者蓋憲法內容之一部亦即焉寄託非可以行政部之意思而變更之果其爲法不良亦惟國會始有修正之權至觀臨時約法第五十三條之規定雖有國會之組織及選舉法由參議院議決之云云列於第七章附則之內凡法所具之時則絕對以適用於一時而限與法之正文繼續有效者迥別尤不得妄爲比附況約法第三十八條固明白規定參議院於國會成立之日解散云云民國國會久已成立人民與政府亦久已承認今子國會非常解散後召集參議院曷靦然依據約法自欺欺人又誰信夫大總統在約法上僅有召集國會之權絕無改造國會之權謂國會非經改造不能召集此端一開後之執政尤而効之則民國國會之組織及選舉無時不可以修正且無時不可特設機關以修正所謂代表人民多數意思之立法機關無時不在動搖之中是共和政治之精神已根本破壞後患又何堪設想議員等竊念民國成立以來政變相尋民無寧定推原禍始皆執政者貌有以致之使今不圖噬臍何及素仰執事眷愛國護法豈在人後當此國本顚危之時必有發罪致討之舉此而可忍孰不可忍凡我在師有授桴而起者乎議員等無似將執鞭從之臨電主臣敬候施國會非常會叩魚

異聞

奉化縣蛟嶺山中前月忽來一獸身似狸而大鼻赤如火兩孔向上額上直生一目睒々若有光鋸牙鈎爪狀猙獰常夜出傷人畜一日有獵者獵山中獸索索自來歸聞聲回顧見其舞爪張牙相距祇三尺許急反鎗轟之一發中殪負以歸村人聚觀皆不識時一老儒云此獸鼻孔向天眼高於頂想其前身必夜郎自大者可以夜郎牛事予得之鄉友林君鄔牛其咸也或謂此殆林君故撰其事以譏人者由林君性篤實素訥於言非能造作語言者也

幻情小說　新還魂（儂影）

（可憐一代紅顏女　彈指翻成白髮翁）

以華西鄉。有某農民。孑然一身。以種菜爲業。年七十餘。鬚髮盡白。所居茅屋數椽。破衾斷灶而外。家無長物。靈天不弔。一病纏綿。歷十餘日。顯鄰人以殘羹相餉。不致餓斃。奈風前紅燭。挽救無方。一日竟不起矣。鄰人又施材以殮之。甫登木。忽手足蠕動。兩眼微開。鄰人大駭。以爲走屍。爭相趨避。而死者忽發嬌聲。謂此是何地。我胡爲者。鄰人愈駭。中有膽壯者。就而詢之。老人乃操他方口音。自謂某省某縣某氏女。年甫二八。偶患熱病。昏臥床際。不知何以至此。眼前諸人。都不相識。乞發慈悲。速送我歸家。當重報矣。衆嗤之曰。汝雞皮鶴髮。已非一日。乃自承爲二八女郎。得毋病瘋耶。老人愕然。作不信狀。願視室中諸物。泣然流涕曰。我罹染病。胡爲以敗絮裹我。處我於茅屋中耶。且速以錦衾覆我。送歸繡閣。此等破屋。儂實不能一刻居也。衆以其語言顛倒。無從分辨。乃引鏡與之。令其自照。老人凝思良久。亦大驚曰。此何人耶。我本青年弱質。日處深閨。安得於此一刹那間。遽化身爲白髮老翁耶。言已。泣不可仰。衆始悟其借屍還魂。乃具以老人身世告之。老人聞言。有口難分。悲憤不食。越數日。仍復死去。噫。宇宙之大。無奇不有。輪迴之說。雖屬迷信。畢竟有莫之爲而爲者焉。不然。何紅顏女子。一刹那間。即化爲白髮老翁。造化之弄人。至於此極耶。是亦可爲此女郎悲矣。雖然。紅顏白髮。彈指生悲。華屋山邱。回頭似夢。彼某氏女郎。即無借屍還魂之事。光陰易度。榮辱靡常。他日兩鬢侵霜。一衾臥雪。安知不有此日景象。一切有爲法。如夢幻。如泡影。芸芸衆生。滔滔皆是。又何顧爲此女郎悲耶。或曰。近世女子。好出風頭。設令造化小兒。一一以此法治之。則風頭便倒。豈非一大快事。若然則一般慣出風頭之女子。可以知儆矣。

滿鐵定期船大連出帆廣告

青島上海行

榊丸　每星期五（正午開）青島上海行（三四〇二噸）（由上海復航時大連直航）

神戶丸　每星期二（正午開）上海直航（二九二二噸）（由上海復行時寄經青島）

▲本事務所及在營口遼陽奉天鐵嶺長春各站均可發賣聯絡船車票

▲聯絡店現均設有無線電以期發信迅速而謀乘客之便利

▲發輪乘船票發賣時間每次開船之日午前十一時四十分於荷客扱集迄同日午前十一時二十分

香港廣東行

泰平丸（三二九四噸）（十月下旬）香港直航

鹿島丸（二三五一噸）（十月中旬）香港廣東行

按應運貨物之數或經由芝罘青島威海衛或者能否改日開船難於預定

南滿洲鐵道株式會社 大連埠頭事務所

日本郵船會社汽船廣告　由大連埠頭起

高砂丸　十月二十一日（陰歷九月六日）門司神戶橫濱行

三河丸　十月二十二日（陰歷九月七日）天津太沽牛莊行

三河丸　十月卅一日（陰歷九月十六日）門司神戶橫濱行

乘船票由本出張所自賣如有乘客請至本所購買

日本郵船會社代理店　三井洋行大連支店　電話（四六〇）（二二〇〇）

客車設備改善　乘車賃金改正

自陽曆十一月一日起改良滿洲鐵路普通列車貳等車及參等車同時將客車賃金改正如左（但營口綫及撫順綫貳等客車賃金仍暫依舊）

普通列車賃金

頭等　每英里　金五錢
貳等　仝　金參錢五厘
參等　仝　金貳錢

急行（快車）列車賃金仍依舊

又自同日起於普通直行列車晚間應辦頭等寢臺使用費錢改定金參圓特此佈告

若欲知詳細者請問本公司運輸部及就近火車站長可也

大正六年十月十七日　南滿洲鐵道株式會社

殖邊銀行奉天分行

營業種類　一、動產不動產之抵押放款　二、經理各種存款　三、生金銀之買賣　四、辦理匯兌　五、各種期票之貼現　六、他銀行業務之代理

營業原定資本金大銀元貳千萬圓

奉天大西關小什字街　電話中長二二六號　日長一〇八號

總行　北京

分行　天津　上海　漢口　雲南　杭州　多倫　吉林　油頭　成都　長春　哈爾濱　重慶　營口　鐵嶺　新疆　張家口　開原　昌圖　洮南　西安　山城　朝陽　遼陽　遼中　錦縣　同江口　西豐　東豐　輝南　興京　四平街　山海關　伊通　延吉　雙城　三姓　綏化　寧安　海龍　齊齊哈爾　阿什河　塔城　海倫　呼蘭

收買礦石廣告

一金、銀、銅、鉛、亞鉛礦石

右者皆以高價收買

有送來標本者即白爲化驗不取分文至價格於化驗後即行通知特此佈告

久原鑛業株式會社　鎭南浦製鍊所　奉天出張所　奉天小西邊門外（日長電六七二）

東亞之近情

北京專電

●段總理揣測陸榮廷之慾望

段總理近頃談及時事略謂政府與西南之交涉異常棘手非政府爲一大退讓則彼此調和終屬無望陸榮廷本非不望與北方疏通然野心極大擬將兩廣滇黔川湘六省爲己勢力範圍希望明年大總統之選擧故湖南一隅勢在必爭是時政府委曲求全不得不擧湖南四川一併讓出其如政府之體面何

●段總理電覆三督之調停談

湖北王占元江蘇李純江西陳光遠三督軍日前向中央聯銜提出調停意見當經段總理電覆諸位主意莫不贊成然西南各省究無誠意之可見調和弭亂談何容易是時舍武力解決外他無良策切盼各位協心戮力以濟時艱

漢口專電

●北軍攻擊衡州無功

北軍第十三、十五兩旅攻擊衡州毫不見得力十四日以來遲遲不進然仍苦戰異常

●王督磋商調和辦法

湖北王督軍與李純、陳光遠等代表現在武昌磋商調和弭亂辦法其出乎馮總統之授意勿庸置論

●赴粵之李開侁不日回京

李開侁曩奉政府之命赴粵斡旋調停刻聞李氏現已由粵折回十六日來漢口旋與王督軍密商要務大約當於一兩日以內由漢返京

東京專電

●章公使特宴政友會人物

駐日章公使訂於明夕（十九日）邀請政友會幹部特開晚餐會原總裁中橋野田兩總務及其餘在京各領袖屆期均可出席

●章公使祖餞駐華財務官

駐日章公使昨晚（十八日）爲駐華財務官小林丑三郎氏開讌餞行

●政友會行將質問政府之種々

昨日（十八日）政友會政務調查總會開會議決禁運美鐵問題及綿花漲兌貸金問題爾後在外交上如何經過並當局主持如何意見均須叩詢應擧特別委員向政府質問一切

歐洲大動亂

東京專電

●德皇赴土勃兩國首都之原因

德皇訪勃國首都索費雅後轉赴土京君斯坦諾堡査德帝此行因奧國傾向媾和土勃兩國頗受激刺不慊德帝意思之所致

●德飛行機示威運動

德軍飛行機以利咾海奥瑟爾島爲根據地現已駛赴芬蘭方面翱翔於列耶爾軍港上之空中以示恫嚇

●法報揭破單獨媾和之詭計

法國報章將德國以包含愛爾薩斯、勞連之媾和條件提出並據實照會英俄之証據登載報端即對於英國則承認比利時問題之解決一面向俄國要求見示媾和條件並通告謂英法有單獨媾和之意以爲中傷離間之計

●法下議院通過信任政府案

據巴里來電云法國下院關於德國單獨媾和問題特開秘密會議磋商一切然後將信任政府案滿場一致可決

●俄商工銀行總裁赴日之關鍵

俄國銀行界耆宿現任俄京商工銀行總裁昆辛氏因俄政府之委囑爲聯絡日俄兩國經濟起見擬與日本當道面商重要事務由俄來東准於本日（十九日）入京東京大銀行家代表昨夕齊集於正金銀行妥爲協議預備歡迎

●德海相辭職近訊

據伯林來電云德國海相咯伯列提督刻已辭職塔奎普拉脫報發表謂德國自由黨首領對於海相辭職一事頗表歡迎之意

●芬蘭討論軍費案

芬蘭議會特開臨時議會現在討議軍費案

●奧國軍艦迭起叛亂

據羅馬來電云奧國軍艦若干隻迭次惹起重大叛亂演成流血慘劇

大總統命令（十月十七日）

大總統令

前因四川主客各軍屢生戰禍糜爛地方當經令飭在川軍隊均由周道剛統轄申明約束不得再滋事端其現調駐川軍隊並應即行撤退乃在川滇軍迄未遵令退出嗣據周道剛疊電陳明與羅佩金議定結束辦法電呈黃毓成等率其所部竟敢在內江永福寺白馬店中央爲息事寧人起見無不委曲求全乃連日周道剛等處猶向川軍攻擊佔據內江等情閱之殊堪詫異查中央并無調黃毓成率隊入川之令何以擅自越境稱兵擾害隣省似此專橫搆亂法紀何存著雲南督軍唐繼堯一面查明呈復一面電令黃毓成等嚴束軍隊即日退出川境倘再抗違中央有保持國家統一人民治安之責任決不聽其殘民以逞也此令

國務總理段祺瑞呈法制局參事饒孟任久曠職務請予免職饒孟任著即免職此令

任命程樹德爲國務院法制局參事此令

直隸督軍兼署省長曹錕呈政務廳廳長秦毓琦懇請辭職秦毓琦准免本職此令

任命陸長佑爲直隸政務廳廳長此令

任命易抱一爲新疆教育廳廳長此令

農商總長張國淦呈湖北實業廳廳長高松如懇請辭職高松如准免本職此令

任命魏宗蓮爲湖北實業廳廳長此令

外交總長汪大燮呈特派吉林交涉員吳宗濂調京另有任用應請免職吳宗濂准免本職此令

任命王嘉澤爲外交部特派吉林交涉員此令

內務總長湯化龍呈廣東粵海道道尹王典章久曠離任應請免職王典章准免本職此令

任命李維源爲安徽淮泗道道尹此令

任命任祖安爲廣東粵海道道尹此令

任命何恩溥爲江蘇督軍公署參謀長劉玉珂爲江蘇督軍公署上校參謀此令

內務總長湯化龍呈請任命楊奐奇試署黑龍江黑河警察廳廳長應照准此令

司法總長林長民呈請任命朱得森爲總檢察廳代理檢察官應照准此令

司法總長林長民呈請任命陳道章爲湖北第一高等審判分廳監督推事周達壽爲湖北第二高等審判分廳監督推事潘應榮爲廣西高等審判廳推事馬寶森爲廣西桂林地方審判廳推事周鏘鳴爲廣西桂林地方審判廳推事何成烈爲廣西桂林地方檢察廳檢察官梁鈞爲廣西桂林地方檢察廳檢察官應照准此令

司法總長林長民呈請任命劉肇福署甘肅高等審判分廳監督推事張啓鴻宋潤之署湖北高等審判廳推事應照准此令

國務院存記沈文燮著改分交通部任用此令

陸軍總長段祺瑞呈請任命朱瀛洲爲陸軍第八師騎兵第八團團附應照准此令

專件

陳錦濤案之辯論（一）

▲關於張興漢者

十六日下午高等廳繼續審理陳案二時許開庭審判長先命書記官朗讀前日筆錄朗讀畢審判長一一詢問各被告均言無誤又命張興漢將所改供詞交案附卷次問吳乃琛汝見張興漢兩次均在何時吳答第一次在陳錦濤寫信十日後第二次在第一次會見十日之後審判長命張興漢之辯護人辯論律師盧崇佑起立發言略謂就抽象言不能因官吏有受賄嫌疑遂斷定商人有行賄事實就具體言原判因借款無字據並分期交款認爲賄款殊不知商人欲得財政部之好感如此辦法不足爲奇假使此款若爲賄賂殷汝驪豈肯交付收條且此案之發覺由於商人向國務院遞呈可知其并非行賄又原判認定張興漢爲共同之事欺騙同人借錢行賄自負重責尤爲不近人情云云次律師陶潤波詳述鍊銅廠成立之歷史末謂張興漢因公益事被罪實屬冤抑審判長詢問檢察官意見於是檢察官起立云本檢察官於論告之前先有一言法庭之筆錄乃依法作成並言詰問被告有無話說乃事隔多日復請更改假使果屬語音之訛尙無不可若將不利自己之語盡行倒去將利於自己之語隨意加入則於訴訟上殊爲危險次就張興漢之一部分上述本檢察官之意見按張興漢上訴之要點即謂此五萬元係借款非賄款而陳錦濤何以借款則謂當在使陳廷銘當董事然張興漢在泉幣司寫信係十二月廿五日國會開會議創保利公司之利益係廿七日張興漢回家在廿八日可知擧陳爲董事之議係保利公司時代之事與鍊銅廠無涉且張興漢自供陳總長之欲入股本專爲當董事並且認借款之手續完是此款非借款毫無疑義又據張興漢之呈文中有幾陷商人於行賄地步供詞中有陳錦濤以借款爲名向我借十萬元等語又原來期約通過國務會議時交一半發表後交一半查張興漢之交款恰在通過國務會議之後二日其餘交付預約之賄款更屬無疑至張興漢請行賄不應報告公衆然據其所借則所謂報告仍不過小數之人且其報告者亦不過曰借款而已又謂此事無行賄之必要然查當時情形商人之盼鍊銅廠成立急於星火即張興漢自身亦言有數千元損失急於彌補又因陳錦濤屢次托故不見恐其有意留難何謂無行賄之必要劉律師辯護之言約分兩點（一）抽象的行賄受賂原爲兩事固如劉律師所言然亦不能謂官吏有受賄嫌疑商人遂絕無行賄事實（二）具體的謂此案係由商人遞呈而發覺按公言報之登載在四月四日陳錦濤呈請查辦在六日張興漢等遞呈則在十二日是只能認爲自行洗刷不能認爲擧發又謂賄款不應有收條按此條只有一押並無姓名不足爲賄款之反證至陶律師所述鍊銅廠之歷史甚詳然多與本案無關所謂因謀公益則既已犯罪縱因公益亦無可如何又原判不當之處亦有二點（一）既已交付賄款應認爲一百四十二條之交付賄賂不能認爲行求賄賂（二）所交五萬元既係供犯罪用之物且金森等交付張興漢時已自己喪失其對物之權利故仍然依法律應行沒收原判竟將此層脫漏檢察官發言畢劉陶兩律師復迭起駁論最後請法庭從輕處罰勿宜告徒刑此時已屆閉庭時間審判長乃宣告中止辯論定於今日一時繼續審理遂閉庭

奉省發給鹽棧牌照暫行章程

一　凡赴灘場直接臺運鹽斤分銷各商販者爲鹽棧無論新舊商人均可遵照本章程請領牌照經營鹽業

二　凡開設鹽棧者應赴鹽運使署具稟經審查合格後給予牌照

三　凡有左列情事之一者不得核發牌照

一出資人及執事人非中華民國國籍者

二曾犯私鹽案者

三營業地點認爲不合宜者（如附近灘場及南滿鐵道用地內）

四　鹽棧內不得與外國人同營別業

五　鹽棧機關員役不得開設鹽棧及有合股情事

六　牌照自發給之日起以一年爲期期滿銷如願繼續開設者呈請換給新照（

七　此項牌照每一鹽棧繳牌照印刷費大洋二十四元於領照時呈繳

八　各鹽棧如有販運私鹽或假造僞據並塗改等事經查有實據者除將牌照調銷勒令停業外仍按法從懲

九　各鹽棧發售鹽斤應隨時填給發鹽單（即收到鹽價後發給鹽斤之憑據）此項發鹽單由運署發給鹽棧填用（收回印費）其單式另行規定之

十　鹽棧到鹽應隨時報告就近掣驗機關或委託代理掣驗機關（如縣知事所屬巡警局卡）查驗相符再行運照送繳註銷

十一　各鹽棧應備具來鹽賣鹽存鹽各種簿記以備查考並于每月月終造具四柱報告冊並將發鹽單聯根逐行郵寄鹽運使查核其簿式冊式另行規定之

十二　各鹽棧中途歇業者應聲明理由稟告鹽運使並將牌照繳銷不得轉借他人但歇業之時如有存鹽須兌與同業者銷售並出具不再回運及販賣切結

十三　各鹽棧牌照遺失者應聲明理由稟請運使補發並呈繳牌照印刷費大洋十二元

十四　各鹽棧領到牌照後懸掛棧內顯著之處以便調査（玻璃木框鑲掛）

十五　各鹽棧准兼營滷硝其有專營滷硝者一切章程均照鹽斤一律辦理

十六　本章程自公布日施行

開業已經閱十星霜能知滿洲之風土日

南滿鐵路公司奉天市內營業所

胃口不開何法調理

檳榔嶼敎習身體衰殘如何得獲精力復原

每年此際人多胃口不開飲食少進甚至胃口全失自覺週身乏力長此以往精神不濟瘦弱不堪矣此無他緣消化失序精々衰殘此等病狀暑季最多因循不治成爲胃弱舊症身體因而更形衰殘或爲虛痨者有之殊不知其病源在乎血氣往往血薄氣衰者所必然也非服用韋廉士大醫生紅色補丸淸理血分不爲功即如梅鹿笙先生之患是症而獲全愈亦千萬治愈中之一也閱下欲得精力强健而使胃口有味曷不亟爲仿傚之耶

梅君鹿笙生長廣東現在檳榔城唐人街卅一號梅氏家廟爲敎習其自述云余症初起亦不自覺惟胃口漸漸無味繼而口氣穢濁舌現厚苔時覺眼前有黑點驟飛身體之力漸漸衰弱非常懶倦精神恍惚據醫士云余之氣血虧損已極故而如此也按法調理絕無功効竟至臥床不起余自以爲余症將不治今生永無起床之日矣余友閱報章載有韋廉士大醫生紅色補丸曾經治愈相同之症勸余試服之不料服用一瓶旋即見效於是連服數瓶胃口大增精神漸振夜能安睡神妙若此喜出望外耐心接服此丸直至十分全愈而後已現下康强安樂皆此丸之奇功也

能淸血養血使血鮮紅稠濃之韋廉士大醫生紅色補丸已曾治愈千萬之患血薄氣衰　腦力衰殘　胃不消化　少年斵傷　瘋濕骨痛　山嵐瘴瘧等症者矣此丸對於婦女各症尤見神効凡經售西藥者均有出售或直向上海四川路九十六號韋廉士醫生藥局函購每一瓶英洋一元五角每六瓶英洋八元郵力在內

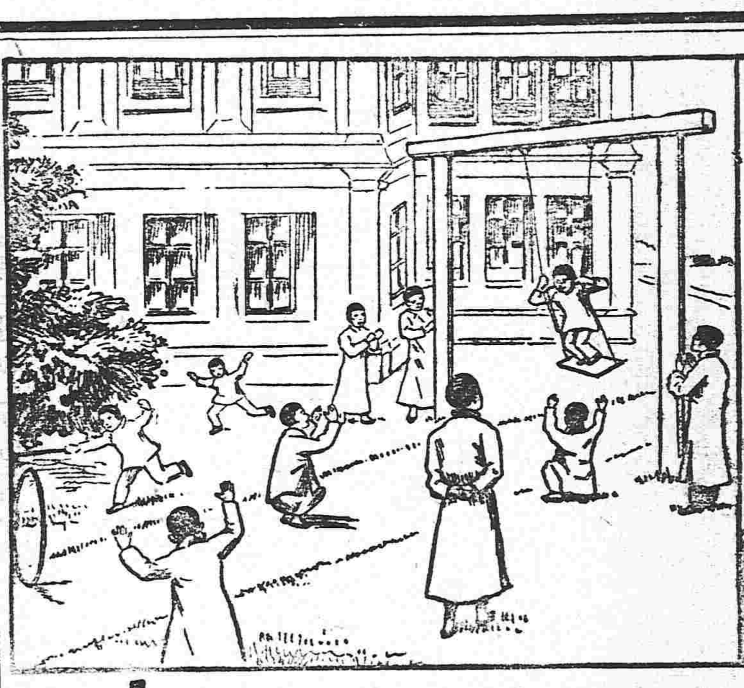

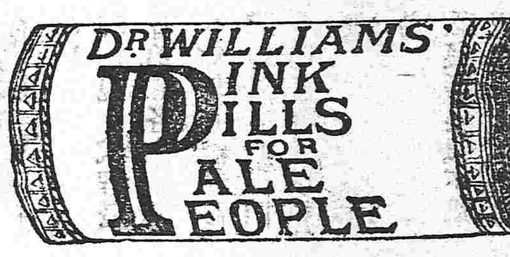

大便秘結 牽動痔瘡

大便秘結之症犯則牽動痔瘡如若服用輕瀉之劑如淸導丸者則大便通暢有序痔瘡自然消去矣河南南陽鎮守使署中法[illegible]齋[illegible]來示云鄙人每患大便秘結之症牽動痔瘡輒[illegible]坐臥不寧服紅色淸導丸三粒次晨大便通順[illegible]下經月以來從無大腸乾燥之虞

韋廉士紅色淸導丸專治大便秘結平肝火利胆汁治頭痛凡舌起黃苔口氣穢濁均見功効如尊處無從購買請即寄大洋六角或郵票六角至上海四川路九十六號韋廉士醫生藥局原班郵奉淸導丸一瓶可也

何物可食如何食之

小書一本內容優美如欲索取即須寄一明信片至以上所列地址原班郵送

崔氏 辨香廬特別廣告

天下聞名之靈葯　環球無二的珍品

本廬虔修各種丸散膏丹藥品之精選製煉之精良皆由本主人驥雲氏親自發明屢經試驗効力如神曾蒙南洋勸業會嘉獎金牌農商部國貨展覽會嘉獎優等○京師警察廳出示保護○江蘇省長立案上海工部局衛生醫官化驗給憑的係保障人道之良劑第丁此兩戰劇烈時代不揣鳩心之拙謬作螳臂之當明知涓滴之水無補於江湖敢冀爝爛之光或有益於日月愛國○諸君尚祈注意茲將本廬著名各藥品開列於後

驥製 **消痰半夏** 專治肺氣不宣各種哮喘咳嗽痰飲氣促聲嘶傷風濕鬱中風驚風等症有起死回生之功 大盒大洋[illegible]四角 小盒大洋壹元貳角　哮喘頓止 每瓶大洋二元 每料六瓶大洋五元 小瓶大洋壹元

靈芝[illegible]丈夫再造天 [illegible]

孝喘氣急丹 專治風哮鹹哮痰哮水哮等症縱使久年不愈飲食不下速將此丹服下立刻肺氣舒暢

廣嗣金丹 專治身體虛弱下元不固[illegible]身延年 每盒大洋貳圓 每料貳[illegible]八圓　此藥又名双料廣嗣金丹專治老年陽萎少年精[illegible]竭服後當日見功 每盒大洋五圓 每打五十四圓

潤肺半夏露 濃者爲痰薄者爲飲在肺則咳在胃則嘔在心則悸在脇則脹此露無論產婦嬰孩立保安康 中瓶大洋貳元 小瓶大洋壹元

驥製珍品參茸 [illegible]

製參茸海狗腎生精種玉酒 [illegible]功服之立[illegible]之妙水火既濟之 每瓶大洋二元

三日愈五淋白濁丸 五淋白濁之症名目甚多若服此丹立刻有起死回生之功 每瓶大洋一元 每料八元

珠黃毒症回春丹 楊梅結毒下疳橫痃[illegible]之立愈 每瓶大洋二元

小腸疝氣神丸 疝氣共有七種睪丸漲大晝夜不寧舉步艱難服之立刻斷根 每大瓶一元 中瓶半元

婦科回春宜男丹 婦人久不受孕面黃肌瘦肝胃氣鬱服之[illegible]萬病[illegible]

驥製 **不換化痔仙丹** 專治濕熱下注或淫慾過度以致筋脈橫解變成痔症或痛或癢濃血淋漓服之止痛化痔消患無形 每瓶大洋壹元 每料伍[illegible]

嬭皇補天丹 填精鎖髓 專治夢遺滑精冷精見色流精未交先洩[illegible]之固精種子妙不可言 每瓶大洋[illegible]元 每料大洋八[illegible] 每瓶大洋四元 双料每二瓶大洋貳圓八角

驥製 **百寶回春散** 此散可服可塗專治外科危險花柳毒症下疳魚口橫痃之類以及發背瘰癧爛喉牙疳乳岩等凡外科莫不神妙 每瓶大洋二元 每料五瓶大洋八元　痔漏管長寸脫肛濃血疼痛毒等症如制[illegible]膏塗之功[illegible] 雙料大洋二元 每料大洋一元

●沈製鏡面散 ●生髮膠 ●神效擦癬 ●口臭沁香片 本廬[illegible]

▲尚有各種良藥不克全行披露[illegible]

奉天大南門裡金銀庫東胡同口崔氏瓣香廬總發行所謹啓

行開設上海寗波路口五福間門面○分設○長沙[illegible]道[illegible]○天津東北城角○北京青雲閣○杭州陳列所○南京下關○安慶[illegible]○蕪湖[illegible]○鎮江陰巷口○無錫[illegible] 東三省只此一家並無分設他處○如蒙函購郵局最妥不論遠近均可投遞滙兌未通之處郵花代用九五折算本發行出售各藥均以現大洋計算東三省紙幣照市帖水

沈製珠粉羊脂鏡面散

本主人始創沈製鏡面散專治男女老幼面上班雀粉刺烟容酒刺紅癩白點晦色油光疤班等類自風行以來靈驗昭著到處歡迎凡連郵局民局蓋印信封集裱屏條掛門口人人可看以昭靈驗之鐵證又恐無恥奸商私爲藥中人衛生計加藍牌商標藥內附嚴禁假冒告示本主人簽字仿單方是的眞凡願者及各外埠理處切記認明眞牌以免僞藥害人 售價雙料每瓶大洋二元五角單料每洋五瓶每瓶大洋二角五分 上海山西路盆湯弄大街○人壽醫藥室謹啓

東三省總理處奉天大南門裡金銀庫東胡同口崔氏瓣香內方是的眞

出遊行旅必攜神藥

崇治 ●中暑傷寒 ●水土不服 ●腹痛吐瀉 ●猝中昏倒 ●頭痛目眩 ●時令疫疾

凡群衆擁擠之巷有稍不慎即疫菌乘虛侵入諸君坐輪搭車必須帶用排瘴防疫仁丹爲要

仁丹價目
試服包 大洋五分
小包 仝 一角
中包 仝 二角五分
大包 仝 五角
添呈洋鐵藥盒

仁丹本舖　日本　森下博大藥房

限定壹千疋 高貴織 贈呈眞金代用金指輪

時現時東京時樣之高貴織行格外廉賣則按二十八尺(日本尺)之價金二圓七十錢當今顏料騰貴原絲高漲之時如斯廉賣者勿怪既往五個年間依格外廉賣所以馳名于海內外之東京市日本橋區本石町一丁目吳服問屋關谷商店是也今次聲明高貴織一疋代價金二圓七十七錢特別頭等代價金三圓二十錢世間都知悉該店所需之物品則是品質優良而格外廉價顧主爭先莫不購買矣該店此次爲大賣出紀念起見擬贈呈將十八金色燦爛之不思議金指輪發高貴織每一疋給一個于顧主是以住在遠隔地方之顧主將年齡註於信片惠寄即撰擇合樣托代金引替小包郵便送交不悞

天和醫院

內外　眼耳鼻咽喉　產婦人小兒　皮膚　花柳病各科

奉天省城小西邊門外

奉天老萬德堂中外馳名

◀北京總廳考驗醫官在案今京師警察廳醫官化驗准予出售內務部註冊發給執照准售▶

◀奉天醫學研究所考驗良劑官准立案天下馳名▶

▲**世傳茸參百效丸** 此丸崇治先天不足身微氣弱後天虧損腰腿疼痛淫慾過度夢遺精滑陽萎不舉精冷精淸等症每小盒一元二角大盒五元

▲**秘製止嗽一點丹** 此丹崇治肺經虛弱勞傷咳嗽肺虛痰喘咳痰帶血飲食減進睡臥不寧乾咳等症每付貳丸價洋六角

▲**神效婦科補血丹** 此丹崇治婦女諸般虛症勞傷咳嗽午後發燒兩肋膨脹經水不調赤白帶下崩漏不止子宮虛冷腰腿疼痛小盒一元二角大盒五圓

▲**平胃安痛化積丸** 此丸崇治男婦胃腕不舒心口疼痛五積六聚七癥八瘕過寒即犯逆氣即發腹脹疼痛等症每付價洋五角

▲**崇門參茸虎骨酒** 此酒崇治筋骨麻木腰腿疼痛半身不遂口眼歪邪腹內寒積疼痛不止等症每小瓶四角大瓶二圓五角外城小瓶五角大瓶三元

▲**癬疥兩種龍金水** 此水早以馳名崇治諸般癬疥毒無論遠年近日輕重之癬一擦斷根永不再犯每瓶價洋五角

▲**嬰科保赤聖功散** 此散崇治嬰兒急慢驚風口吐涎沫抽搐不寧食積胃熱腹脹肚痛紅白痢疾結滑腹疼小兒等症並皆治之每盒二角

▲**頂上虎骨熊油膏** 此膏崇貼筋骨麻木腰腿疼痛腹內寒積小腸疝氣風寒不仁癥瘕痞塊等症每大貼五角小貼三角

▲**養心補精丸** 此丸崇理心腎不交水火未濟如服此丸功能養心補腎填精髓助精神肢體健壯寤寐安寧以致心焦煩燥夢遺滑精形容枯瘦腰腿疼痛不但養心補精之妙品尤爲種子之良方也每盒貳兩價小洋五角 言無二價

▲**秘製五寶淨毒丹** 此丹崇治五淋白濁楊梅下疳魚口便毒甚至龜頭爛破綻下燒斷等症每盒價有六角以上諸藥言無二價京奉兩號世驗良方出售百載餘年遠近馳名各省縣鎮均有代理三百餘處不洋便登若外城函購本堂承認郵費如滙兌不通隨函附來郵票並不折價支號北京前門外糧食店大街金漆牌匾爲記

本號開設奉天大南門裡路東萬德堂啓

治咳嗽之改良劑

本劑備棟選最上之淸痰鎭嗽藥配製而成者雖氣喉有何等之重症請試服一次定可消盡痰壓鎭淨咳嗽立除胸隔之苦即奏安眠之效

呼吸器散　呼吸器丸

罹下列症者最奏奇效
苦於喘氣胸隔疼痛者
時時咳嗽不得安眠者
咳嗽吐痰內帶血者
喉音低壓不能作聲者
喉暴腫痛疼不堪者
痰壓頻吐不稍間斷者

一角兩角四角五角

大阪東京本舖　丹平商會藥房

全國到處販賣

會社 大倉組[illegible]

鐵道材料[illegible]　五金雜貨　焦炭硫黃黑鉛　海味肥料　代理水火保險

奉天出張所　奉天十間房　日本電話五五番　大連分行(大連紀伊町)　本溪湖支行

東三省新聞

▲奉天▼

●張軍長視參議員爲無足重輕

此次關于改選參議員一節昨有某議長謁見兼省長談及此事張謂吾對于改選之議員毫無成見須由議會推舉爲是即關于議員資格之外者亦徵各方面同意若某某省因指派議員釀僨大風潮爲此無足輕重之議員紛爭若此吾甚謂不值云(恨)

●張省長關於鹽務之通令

張省長日昨通令道尹警務處各知事警察廳局略謂准東三省鹽運使函奉鹽務署令開（前略）查鹽棧牌照近埸居民倉鹽各章程係爲商民便利起見此項章程實行其分運單自應取消擬自十月二十日起十一月一日止凡關設鹽棧請領牌照一律來司呈報催試辦伊始地面難潤防微杜漸端賴各縣署及警察各局協力助理始足以促進行現在緝私局卡行將裁併須藉試驗機關無多所有蓋運牌照辦法按章程第十條委託各縣知事及所屬警察局區代表本署辦理學驗事宜自應按照章程函商辦理除分別另行知照外相應抄附章程函請貴公署查照轉令所屬各縣並分行各警察局區一体遵辦云云

●軍警憲維持治安之施行

稽查處警察廳憲兵營三者偵緝匪黨保護地面均負同一之責近日各機關當軸迭開會議嚴定規章加重勤務以維持治安條列如左(一)稽查處廿七師吳稽查長傳諭各稽查等嚴禁軍人觀劇冶遊等事一經查出立即斥革若軍人犯煙賭情事較平民加倍處罰(二)憲兵營王劍秋營長于制服憲兵之外復設便服勤務憲兵上士數人專司偵查匪黨澄清地面各事宜並秘派上士多人前赴各商埠偵探一切(三)警察廳王蓮波廳長于該廳督查處添設額外督查員以重勤務並新訂賞格緝獲煙賭並嚴查旅店娼寮以防匪徒潛跡云(恨)

●吳興權師長之大自在

省軍當軸等每恐人之謀害莫爲儀仗稟稟扈從赫赫之市買鄉民偶有迴避不及鞭撻立加若前之金壽山湯玉麟等大抵如此惟二十九師師長兼鎮守使吳興權中將間散出遊輒安步當車即因公拜會亦不過一車一騎今吳氏復來省垣出門常乘洋車一輛隨人一名寬衣博帶便帽方履不知者多以爲鄉村之富翁武鄉侯羽扇綸巾羊叔子輕裘緩帶誠不敢比倪而心中坦白知必無人謀害亦庶幾游行自在者矣

●調查各縣緝匪成績

警務處長王家動氏以所屬各縣辦理警務認眞者有之敷衍者亦有之若非將緝匪出力之地方官警調查確從優請獎殊不足以示激勸而勉其餘因擬派員將各縣知事警察詳爲調查果有緝匪出力之官警呈請軍長優予給獎云(隱)

●電政衰頹之原因

交通部日前電令東三省電局整頓沿路線杆凡有電到即發無延云云電文中有責備各局並不整飭電政任意延擱以致電政日見衰頹等語詢知原因在故局紛擾不准商民各界拍發密碼（商家之所以拍發密碼電報者一則所費甚微二則消息靈通故也）及檢查綦嚴偶一不愼致干咎戾是以相戒裹足如眞欲謀電政之發達盍注意及之(兆)

●吳師長兼差不兼薪

第二十九師師長兼洮遼鎮守使吳興權氏日昨張軍長與之相商以軍費支絀擬將洮遼鎮守使一缺裁去再三籌商僞遽爾裁撤如二十九師他調洮遼地面未免空虛有所窒礙遂決定令吳師長仍兼鎮守使職不支薪水云

●硝磺局歸財廳節制

硝磺局前本獨立機關今聞張省長以該局所司事宜不出收稅範圍既令獨立則於財政統一不無窒礙況該局年來所辦事宜因循敷衍毫無成績可言詎乃決定將該局歸財政廳節制所有一切章程辦事手續均須稟承財政廳明令辦理而歸統一云

●有營口警察廳長之希望者

營口警察廳長李夢庚因與黑督鮑廷九氏有舊遂往相助爲理雖未正式辭職然距瓜代之期當必不遠刻聞張雨亭軍長業與王連坡處長商妥接手之人如李氏正式辭職卽以軍署等彭副官繼任云

●劉喜亭運動稽查長

軍署稽查長馬金坡因緝拿劉景双不力無顏復任雖由周呈啓暫爲代理究難日久兼顧當道擬擇相當人員委任專職聞有劉喜亭者現正奏集鉅款運動是缺行將成熟按稽查長以鉅款運動而得則稽查之能發財可知(兆)

●督軍署籌備送嫁忙

陰歷九月十六日爲張軍女公子出嫁之期擬於舊歷初五初六兩日派京奉專車將一切粧奩送運天津安排而軍長如夫人親送女公子亦擬此一二日內乘專車赴津預備男家親迎故現在軍署庶務處及私邸僕媪人等均忙碌異常云(恨)

●財政廳照發西安岫岩大宗車牌

一冬令將屆各縣民間之車牌皆應換釘聞岫岩縣知事派收捐員江協坤向財政廳領到各號車牌八千餘片西安縣亦於日昨派居歐場 理高樹峯來省向財政廳領到車牌萬餘片云

●瀋陽縣頒發車牌

瀋陽縣車牌捐歲徵十萬餘元爲學款之大宗今屆秋收已畢例應新換車牌日前朱霽亭知事由財政 領三套車牌二萬枚四套車牌一萬枚頒發四路區官按戶村車戶發放聞三套以下車牌二元三套以上車牌四元並飭各該區官派警按屯發放倘有偸漏情弊一經查出照章罰辦不貸云

●孫師長宴會各要人

二十七師師長孫烈臣前日在公館張筵十餘席邀請軍界諸要人五梅花八匹馬藉以娛樂而資聯絡近來官場酒食徵逐達於極點大員一餐之資即小民中人之產各處飢民蕩析離居不獲藜藿一飽者未知亦念及之否

●稽查提升連長

一百六團二營八連連長升任該團一營營長已誌本報所遺連長一席委定該團一營稽查孫萬升升任聞該稽查係借軍某旅長並軍署某課員之力云(恨)

●西豐請軍隊駐紮

昨據西豐縣知事呈謂該縣毗連朝陽鎮地方向爲胡匪出沒之區自該隊駐防保障商民始得此次軍隊調赴黑省商民異常恐慌請派隊駐防等情聞張軍長擬派二十七師軍隊數營前往駐紮云(丁)

●康平知事易委

康平縣知事冉楷調省另候差委委任分奉知事張維周前往署理云(丁)

●電令鐵嶺等縣稅局解交稅款

財政廳廳長王永江氏以需款孔急迫不及待日昨電令鐵嶺開原西豐安東新民瀋陽等縣稅捐局長速將上月份征收稅款解送來省不得拖欠絲毫云(丁)

●選送留學生新法

奉省留學東瀛官費僅二十餘名於輸入文明增進親善殊難達到目的聞當局近籌辦法由每縣送學一名並攤出一名年額學費以二年爲限俟致入官費學校此款即另補額其程度須本科師範及中學畢業者其派遣須由本道道尹甄別現由遼瀋道先行試辦云(隱)

●莊頭行賄之傳聞

據瀋中縣來省農人述及該縣莊頭朴文奎茲因其應升科地甚夥該縣二區々官阮春田有催升之責莊頭不惜金錢運動阮區官持正不阿不爲金錢所動仍從事切實調查云(兆)

●韓英奇宣告無罪

前西豐清丈局九鄉總代表韓英奇被崔宗五陸鵬周等聯名呈控有代柳子青行賄三千餘元將浮多地畝減少報領三千餘畝邀同劉運齊具結証明等情經法廳將韓英奇寄押瀋陽監獄一面由法廳公函請西豐縣查傳並無柳子青劉運齊其人實之原告崔宗五等亦不知劉運齊之去向昨經法庭判決該告訴人崔宗五等徒以揣測之詞并無確切之証實圖陷害已可概見韓英奇應即宣告無罪(兆)

●巡警私收地皮錢

小東關警察二署二分署巡警李某私收小東關菜行小販(賣嫩包米賣青菜者)地皮錢偶不隨意即任性凌辱毆詈交加愚民敢怒而不敢言警士係文明軍人行爲如此不知警廳長官亦嘗注意及之否

●學校手工採授實用品

前者省城師範總會議議決學校手工一課必擇實用物品教授一案經會長孫鍾武稟奉張軍長通令各縣照辦大致謂前者本會鬮會以學校手工一課本爲培養學生趨向工業心之基礎乃查各校所授手工徒尙技巧奢華外購原料費款既多內察成品無用又少茲經議決嗣後各校教授手工原料務用當地土產如爲當地所無則儘先購用國產以保利權製品須擇切于家庭社會實用其奢華無用之品一概免授庶各生畢業後本所學以爲用請軍長轉飭遵行云云張省長即據以通令各縣照辦云(兆)

●今年薄冰之始日

今晨氣冷水面結有薄冰是爲今年凍冰之嚆矢據氣象台報告此次凍冰較諸去年遲二十一日比平年遲十三日今年氣候緩和寒冷至遲可以概見矣

●拓殖總裁石塚氏行將來奉

東洋拓殖會社爲擴充業務起見在奉天大連等處設立分行等情已詳本報茲聞該東拓總裁石塚英藏氏隨同理事高瀨梅吉氏及小池參事訂于廿二日由朝鮮京城起程二十三日晨抵奉晌午往訪張督軍副邀請中國官紳及旅奉日官民公宴以資接洽在奉盤桓三四日當赴長春大連等處去矣

▲營口▼

●助理員調查場卡

鹽務稽核所助理員英人祝爾福君以該所胡巡閱員現已代理營口稽查之職務不克分身前赴各卡巡視當此鹽務暢銷之際若不時加查視誠恐奸商從中夾帶營私舞弊特於日昨帶同差巡八等親往營蓋各卡切實調查以資整頓云

●督察長注重衛生

警察廳勤務督察長張舜卿氏近以官廁水溝污穢狼籍臭氣不堪非急滌蕩衛生實有妨礙昨派衛生科員帶同衛生隊到處洗刷并將各處溝渠均爲疏通以除穢積云

▲安東▼

●此謂大義滅親耶

鄉鎮第四區轄界磨齊山住戶朱寶山者有不肖之胞弟素不安分并作種種不法之事日昨該朱某報知鄉警將伊弟拿獲鄉送縣署請令懲辦云

▲興京▼

●召集警團大會議

鄒子方監督爲興擧地方要政起見于日前傳令各區巡官及保衛團總等速爲來興會議茲該區巡官團總等業已到齊即于今日午前十時齊赴縣署與會其所議何事容訪再登

▲鐵嶺▼

●美人調查商務

美孚洋行實業科主任馬來斯日昨抵鐵至美孚分行調查中外一切商務情形甚爲詳細小住一日翌午即乘車赴奉矣

●日人調查鑛務

本溪湖煤鐵公司鑛業科主任津井君日前來鐵親赴東鄉調查金銀煤各種鑛務至開原界柴河堡爲止現已查竣日昨遄返本溪矣

▲孫家台▼

●檢查槍械

全省清鄉業已實行所規定槍械烙印繳照註冊換証等事廳由警團會同辦理俾免紛擾茲十八號驛東小孫台開原警察第四區區官舒祉仁君特派該區巡官關與久遵照清鄉章程會同四區保衛團許連會保由携帶烙印及註冊前往各村實行檢查以重要公云

▲開原▼

●調查戶口實行清鄉

本邑行政警察自創辦以來諸加改良警察更是以日見進步又認眞實行調查爲清鄉入手辦法凡住民籍貫職業年齡生日僕役玩童一一記錄以備查考日昨南街警察二分所警員奉局長令逐戶勸導寓之誠心悅服知清鄉之益該警員賈作周吳清泉二君每至住宅有頑冥不寫其年齡生日者該二君即不憚唇舌之勞闓言開導務期明白而後已若二君無官僚之派味文明啟二君也吾不禁爲警察清鄉賀

●章知事整頓金融

本邑錢法素稱荒繆城鄉商民無存貿易往往亂發紙幣紊亂金融一家荒閉衆受其害自民國成立以來屢經取剔不啻三令五伸城內商家倘知大體遵章守法力除積弊而四鄉商戶基本不豐藉資網利以致泉刀滯碍交通不便章知事有鑒於此擬在東西兩鎮各設銀行一所令頒發紙幣各家納資收票以整圜法茲已派保衛團辦事員馬紫鈺赴東鎮調查第一科科員楊義之赴西鎮調查兩鎮銀行行將成立我開金融當日見活潑云

▲西安▼

●繳還公欵

前稅捐局遼河源卡長孫可均辦理失愼虧欠公欵若干業經看押追繳在案現聞孫已變產如數呈繳開釋之期當不遠矣

●是否牽連

前充北區巡官之蔡銘五自去歲辭職後未聞異議日前西豐來文略謂蔡與某案有關當被拘押昨西豐來役提去說者謂

去歲八月西豐平崗鎮被搶一案必成已被牽涉亦未可知究竟確否俟訪再誌

▲西豐▼

●用小票宜愼

近日以來僞票盛行街市其製造之精眞假難辨最多者惟東三省官銀號紅色樣二角小票次則奉天商業五角小票殖邊銀行一角的亦多僞故不識字者咸受其害刻下商家雖能悉心辨認但有多戶無賴之奸商故意由外埠販來僞票若干在街着人行使或待農人來買貨物伊即向裹收取眞票往外施找各色小僞票遇有找換者伊以人而論以有勢者即速急與換觀其無能者硬見壓力非特不與換且時常嚇詈日昨有下鄉某農人在北街某梨房子買梨二角交以興業銀行眞票一元該梨房掌櫃的故意找出二角官銀號樣小票八角農因不識字帶至家中翌日復來城到三和開買布該掌櫃謂日此票係假農卽時持向某梨房找換該梨房不但不與換且反誣農人故意行使並將農飽以老拳農身微胆小不敢爭論遂忍辱而去噫若 奸商行使僞票非第不與農換且將農飽以老拳吾非人使票可不加之愼乎

●年歲老大難作婿

中國銀行護兵有康殿臣者年四十餘歲新娶趙姓女爲婦年二十餘歲過門半月之久康每求房事其妻嚴行拒絕謂康陽痿不擧康謂伊係實女百合不進遂致夫妻反目甚至於離婚康言所得身價百元聽其自由而去云

▲長春▼

●兩馬路之比較

本埠新市埸南所修之馬路竣工未幾現下已有破壞之處市埸西之馬路自今春修築尙未告竣余謂有管理之責者能否一爲比較以重路政耶

●弔唁旅長誌聞

已故扶農鎮守使第四旅旅長任鳳元少將月十八號在本埠商東會館舉行弔唁機關人各員等卑畢集孟督代表初副官躬親致祭商民亦公具銘旌及匾額以申哀悼嗣由僧道兩班超渡靈魂懺除罪孽燈燭輝煌熱鬧一時之盛幷聞二十號即由本埠扶櫬歸籍擇吉安葬矣

▲吉林▼

●省署改定辦公時間

省公署原定辦公時間自午前九時起至十二時止又午後一時起至六時止郭省長以現在天時漸短若仍照舊辦理諸多不便特傳知各科從今日起改爲從午前十一時至午後五時止期於事實上可收便利之益云

●哈埠將設地方分廳

吉林高等審判廳張兩廳長月前會電北京法部以哈爾濱設立地方分廳所有分廳廳長荐任陳魏兩君其民刑兩庭推檢各官擬由吉林地方審判廳民庭中遴選云

●官產處包賣站糧

官產處經收各站官產租糧每屆秋後佃戶交糧之時均隨市價出售莫柳臣處長以各站租糧共收二萬左右如必零星出賣難免多費拘折擬將各路站糧全數包賣有能先交押款者即可定價批立合同云

●教育研究會成立

吉林縣勸學所王所長以教育之基礎首重小學欲小學善良宜在師資師資既得尤當常爲研究俾管理教授諸法日臻完善刻特組織小學教育研究會聞定每星期日研究一次會址卽設在勸學所院內

●令送印帖機器

官銀號自購置刷印帖料機器後每逢刷發新帖均由本號刷印帖料每次刷印幾吊若干號當即分呈省署及財政廳立案歷辦有年聞該號現奉財政部令擬將刷印帖料機器呈送中央嗣後如再開使新帖其應用帖料須由部印發云云如何呈覆俟訪再誌

●晉人發起募賑

山西旅吉各界人士以本省洪水成災難民盈野嗷嗷待哺茲特聯絡同鄉發起募集賑捐以救災黎刻正在聯絡籌畫中聞於日內在小東門外山西會館開同鄉募集賑捐大會以便向各界勸捐云

▲哈爾濱▼

●俄次長暫留原因

俄交通部次長烏斯特盧郭夫前由俄京赴美國鐵路團赴海參威過哈已誌本報茲聞該次長已由威埠旋哈因俄全國鐵路工人有能工之擧火車不能依時開行兼之中東鐵路公司爲該路擬改用中國大洋特開會議請該次長到會與議故在哈小作勾留開討論結果贊成者佔多數大約可見諸實行云

●霍總辦當選代表

俄京前開教體研究大會通電各處選擧代表迅速前往與會哈埠應舉代表一人日前執行部招集各界開會選擧以中東鐵路總辦霍爾瓦特中將得票最多當選爲代表將來必須親赴俄京與會云

▲琿春▼

●排長又毆妓館

駐琿緝私隊排長張瑞臣貌似和平而城府甚深日前派緝私正目趙某至春化鄉查獲某姓私鹽七十斤竟科罰官帖八百吊(此等罰款由四鄉調查已數十起)某姓以其氣焰甚盛無力抵抗當將罰款交清來琿懇請農會代爲申訴農會當即函詢權運局有無其事據復函云該正目擅自科罰有違定章並將罰款發還四百餘吊交農會查收轉給本人始行了結聞未及數日該排長又帶緝私兵數名將金仙書館搗毀妓女金仙面部亦被毆傷血流如注衣襟爲赤嗣經警察婉勸該排長始憤憤而去聞該妓無端受此毆辱亦不甘心擬向法廳起訴云

●飭補教育缺點

琿縣勸學所昨奉延吉道尹訓令無視學報告琿邑學校訓練一門殊多缺點應即製訂校訓校歌注意講求等因查校訓校歌爲訓練之根本應照製訂以資訓練合令各校即遵照製訂校訓依校訓擬定校歌循序進行務於一個月內呈報來所以便查核而憑轉報云

▲黑龍江▼

●國慶紀念補誌

▲提燈大會 省中學校各學生組織提燈大會自製各樣紙燈約計二百餘種共一千餘盞於九十十一三日夜間提燈游行街上步法整齊燈光照耀如同白晝軍樂隨行觀者爲之塞途

▲游行順序 第一起軍隊第二起警隊第三起各學校男生第四起各學校女生第五起被服廠第六起政法各界第七起紳商工報各界

▲閱兵犒賞 鮑督軍斯日向先烈行禮後擧行閱操典禮先閱騎兵次及步兵工砲機關槍各兵閱操後當即大賞三軍云

▲公署設宴 鮑督軍以此次國慶紀念值兩度變革之餘傳諭舉行典禮後在公署設宴與一般僚屬痛飲以表賀忱其盛况較去年尤壯烈也

▲通令盛辦 鮑督軍兼省長對於此次國慶亟須鄭重特通電各縣對省盛辦不得視爲具文致違國慶大典

●擬淘冗員

江省財政廳暨稅務處兩長日在省以裁員減薪爲唯一之政策聞省長公署亦以署中政費超出預算案甚鉅擬將冗員一律淘汰昨已令飭政務廳將各科將公署人員歸具銜名送閱以便淘汰云

●局長赴任

前清丈局長石子良日前奉鮑軍長委任爲泰來縣徵捐局局長現該局長已於日昨首途赴任視事矣

●密查遣返

鮑軍長前整頓一切行政起見特派洪某等分途前往所屬學校一切等等詳爲密查茲聞該密查等業於十五號回省面謁軍長稟呈優劣以便着手改良爲民造福矣

●聘人幫辦

省垣稅捐局長徐小岩因稅務繁重關係緊要不能兼顧日昨特聘請善于聚斂之張厚齋稽辦稅務一切以資整頓云

批示

▲奉天省長公署批示

原具呈人姜雨池 呈一件爲歸併收捐節儉經費由 案查呈縣究竟是否可行仰東豐縣知事迅即籌劃具報毋任阻撓切切此批副呈發

原具呈人趙慶珍 呈一件爲案久不結容心懸案由 呈悉仰高等審判廳迅即催令本溪縣知事錄案呈廳復核轉報勿任稽延此批副呈併發

▲奉天財政廳公署批示

原具稟人屈金鼎 稟一件爲報領官地由 稟悉查該民所報之地四至丈尺是否相符有無妨碍交通及糾葛並應作何等則仰第四署警察署會同本廳稽查員往勘明確再行核示副稟批發此批

●各埠銀行及糧食行市 (十月十九日)

●奉天

大豆 一圓二〇
高粱米 一圓
紅小豆 一圓〇五
靑豆 一圓四〇
大麥 〇圓八〇
黑豆 九毛五
九七四
○正金銀行奉天支店
靑八洋 三〇〇
北龍洋 三〇九〇〇
香洋貨
金票 一圓一〇
兩錢四 一〇〇元
●奉天錢業公所
羌帖舊月底附 一八四
鈔換洋 一一七七五
大豆 三圓八八
豆餅 一圓六二
豆油 八圓〇〇
芝麻 九圓五〇
紅小豆 三元六〇
現銀加色 二錢五五
鈔票換爐銀 九二
羌帖換爐銀 四錢一八
豆油 一六圓九〇
小米 四五圓七
高粱 二三圓四

雜報

▲奉天▼

● 無人查禁之煙賭窟

城內千石橋胡同慶德盛靴舖後院住有王德先者出身劇界因賭設戲園賭累無法彌補乃勾串稽查販賣鴉片並在該處設局漁利近與□要人之二公子相交自稱爲某機關之稽查聞者嗤之以鼻按煙賭例禁森嚴獨於該處未加取締得毋二公子者亦湯二少爺之類耶有管理責者盍爲查辦焉 （世）

● 騙賣婦女爲娼之該死

平康里著名人販盧玉亭專往來上海蘇州等處販賣人口蕭恒對人自說騙人技倆衣服麗都傲遊鄉村之間遇有不貞靜之婦女伊即費盡手段勾引入套以便双双飛去或托媒以續弦爲名賂以彩禮聘良女爲妻□既即攜之北上鬻于娼寮可獲巨資每年往返三四次云 （根）

● 女學生之自立自由

大東□文忠堂胡同寶姓住戶有女年二十許在東門裡某學校肄業三年李女性浮蕩而外宿四五夜不歸嫂詢問之輒曰復請之答曰家中不給我多錢我念書怎麼夠用我自己賺錢自己念書也算是能自立我有自由權你們不用管□入無奈何只得聽之

● 幸矣哉煙販之漏網

小東關疊道子北住戶白顯廷（即合賭子）□與其婿某甲專以販賣煙土爲業日前有人在警廳告發警廳派督查員等數人前去搜抄不意白某將煙土藏于醬棚內磚堆之中烟具藏于桌之陰面伏板之上均未抄獲警員興盡而返白某欣欣自鳴得意將煙土運到車站矣 （根）

● 窮人不可有好親戚

日前軍署秘書關果忱氏爲子完婚假錢輔會館治席有親戚某鄉人也遠道來賀赴席時門衛警察見其寒酸氣乃拒而不納盤詰再三始容入比與關氏周旋關適與數要人高談濶論窮聲未之入耳該鄉親以遠道來賀受此冷淡遂捨此四□一桌之席不坐憤憤而去出門曰窮人千萬不可有好親戚之歎

● 煙土沈香之比較

旗人博子安其祖上曾任顯秩家中富有今家中落染有煙癖日前出祖遺沈香如意一柄售于王姓煙館以秤秤之每沈香一兩抵換煙土一兩云 （根）

● 兵士之末路如此

有回回馬得勝者先時曾在某營充當礮兵在前敵腿部受傷以染煙癖被斥復輒睸啡針抵癮遂至衣食不給流爲乞丐近來專在平康里一帶行乞若遇二十七師中長官職員伊必立正致敬軍士等亦多與之零錢云 （根）

● 判決販煙之犯

西關月窗胡同某向無正業販賣烟土爲生事爲該管警士偵知獲送警廳轉送地方廳訊判聞日昨判決罰充□一年半不准以錢折贖云 （丁）

● 煙土化爲糖屎

軍署稽查雲某日前拿獲私販煙土之某甲計煙土二百餘兩送至軍法課審訊後將該犯羈押監獄旋提該項煙土化驗均係糖屎並無煙味復由該課傳集人犯覆審云 （兆）

● 和拐同逃被獲

城西攪車市農民錢長泰年逾花甲膝前之嗣單生一女嬌養成性自由淫蕩乃與該屯某少年調戲私合秘訂白首之約日昨與某少年偕逃出村十餘里事經其父錢長泰查知追回將某少年送交該管警所懲辦云 （丁）

● 竊取白菜被獲

小南關驛馬圈南胡同于某山東人貧不自存日赴郊外檢柴售賣爲活日昨行至南塔附近園地偸取白菜數顆被該菜園主人瞥見當即扭住飽以老拳幸經多人憐其窮苦勸解釋放云 （丁）

● 難得有情郎

大西關平康里□樂堂妓女雅琴近來結識大北關居住之孫某兩情甚洽高擬以番佛三百爲拯雅琴于苦海雅琴喜不可支翻聞高固深于情者奈心有餘而力不足頓失所望遂生厭世之心前晚遂服鴉啡多量以圖自盡經□爲人所知即時舁往附近某醫院療治幸未殞命云（隱）

● 失却鉅欵

城北五十餘里某村住戶唐洛大日昨由家進城帶有□票一百五十餘元赴東關成家辦事乘坐鐵軌馬車未加小心致將所帶鈔票被小綹剪去迨知覺查找賊已早無踪跡云 （丁）

● 辱及妻妾

小北關住戶石鏡泉家道中資有一妻一妾伉儷□行輒以大坑爲燕息所其比鄰有英氏婦家貧而色美石以爲可圖時調戲之婦遂以情告其夫其夫固無賴立赴石氏之門大罵穢語涉其妻妾妻妾怨石咎由自取喧鬧異常云 （根）

● 鳳姐潑醋

前隸餘慶□妓女金鳳去秋因洗踪而從良近於德義樓後院租小房秘密營業山西皮客被該妓纏住每日流連該客曾欠雅仙班某妓嫖債未清但知該客在金鳳處昨午後某妓尋客而至與金鳳大起衝突龜婢鱉奴列陣助戰金鳳伏地號哭不止云 （根）

● 石秀第二

北門裡有齊老殿者繼娶任氏尙在青年多外遇齊有盟弟劉某自新民來省寓於其家窺破該婦行爲心不然之該婦亦以劉爲眼中釘遂譖于齊假辭遣之他寓昨晚劉伺齊□至戶外聞室內調笑甚歡遂將齊老殿尋回堵住姦夫淫婦尙未知如何了結云 （根）

● 虐待使女

大東門裡文廟後某公館（暫諱其姓）曾由江蘇用洋五十元買得使女一名年十四歲主母某氏非理虐待昨晚六鐘許不知因何事主母以木棍毒打使女受傷甚重逐出門外不許入院該使女哭泣之聲慘不忍聞誰非父母身何慘無人道至此吾願其主人力勸主母撫待之毋俟他人之干涉自積其德亦所以留體面云（隱）

● 糧車被刦

城西土台子王成祥家資富有昨御車一輛來城售賣包米行至西南道屯以東突有胡匪二人各持手鎗攔住威嚇將該車所駕之騾三頭馬一匹全行卸去車上坐一少婦乃隨車入城探親者其衣服首飾亦被刦去事主王成祥無法遂將空車存寄彼屯步入城中擬即控告云（隱）

● 私賣鴉片

大東關青雲寺南□同孫宅院內住戶于姓婦並無正業專以私賣鴉片爲生活每日入欵爲數頗鉅因形踪甚密故警士尙無由偵知云

▲省議會開會之儀式

一午前十時各議員入場就席
二贊禮員引省長及各行政官並各界來賓入議場就席
三樂□禮□報告向國旗行三鞠躬禮在議場者咸□禮如儀
四主席宣告開會並致開會詞
五省長及各行政官演說
六各界來賓演說
七本會答詞
八主席宣告開會式禮成
九撮影
十宣□退席
十一茶會

▲遼陽▼

● 一失足成千古恨

北街路東有劉姓□所□灰舖院內挖有灰窖約窩深有六七尺之譜內裡有滿淋石灰之湯劉姓日前收拾窖邊不意失足竟陷落窖中他人均不知耳約有數時始經人看見及至撈出已死多時矣遭此慘劇亦怨其自不小心

● 竟奪掌上之明珠

城內西街某畫舖崔某年逾不惑僅有孤子年甫十四現在北街李氏學校初等班讀書于□日前忽得一暴病脖間腫有瘩疽□藥罔效已于今日早晨一命嗚呼想崔某年已老大僅此孤子直□如掌上明珠竟被天奪殊令人爲之歎息

● 覩融枕鴛兆焚如

昨夜七鐘餘忽聞滿街人聲沸擾有鑼聲□笛聲鳴鑼聲知是有遭回祿之處出門登高視之係南門裡路東楊姓院中柴草梁接連房屋同被焚毀火光彼天黑烟滿地風又狂大人盡驚駭幸而水龍來有數架挿在門前非內將火撲息約有一小時即全銷滅矣尙未殃及隣右亦一不幸之大幸焉

▲營口▼

● 禁止無故放槍

縣知事李廉白以時局不靖人心動搖而各鄉屯晚間時有槍聲一夕數驚遠近不能安枕若不嚴行禁止難免不由誤會而□危險昨特通飭各警區及保衛團嗣後□有鄉民無故放槍者即按照妨碍公安例嚴懲不貸云

▲孫家台▼

● 幾乎壓斃

小孫家臺村□多黃土故各農戶多以車運售賣爲生乃十八號該村姜某正遣車夫前往載運之際詎被掘日久土岸過高忽而崩陷將車夫壓倒不省人事幷聞該車夫尙有姓命之虞云

▲懷德▼

● 當戶含怨

秦家屯泰和當前日情託保衛團辦事員籍品三及西區會首出爲調停甘賠當戶川資等項四千元嶷事業紀本報乃日昨仍有數人手持該號當票此謂我當的金戒指彼謂我當的銀首飾且走且罵曰老趙家拿我們的物品發財今以四千元了事我們誓不甘服遂相率出城去矣由此觀之該號倘有昧良之處可觀一班

▲張錦芳運動忙 （北京）

張□芳現已執行徒刑其未遭大辟者已屬萬分徼倖乃聞其胞弟記名道尹張錦芳日來向各方面奔走代伊兄運動外出移居醫院其能否達到此等心願當看其運動之手腕如何耳

▲揚州習俗多迷鬼 （江蘇）

揚州歸客云揚俗盛行香火會此爲他處所□其會有火星會太平會各名目無非敬酬神靈消災降福之意每年舉行三四次或四五次不等由各街巷商店集資招請香火多人（香火係巫人之流）於舊歷八月初八日起舉行三晝夜於北門外易公墳地高搭木檯上支布蓬檯前空地中供奉東嶽神像幷燃香燭而各香火扮飾生旦淨丑之類身穿舊戲衣口唱七字句揚州土調演出各種故事檯上祇用一鼓一鑼別無他項樂器一時閧動城廂士女連袂而來其中以婦女爲多數擕中售食□者星羅棋布以致擁擠異常各婦女自帶板凳並肩排坐如看戲□所演之劇醜態百出令人欲作三日嘔名曰敬神實即褻神也最發噱者上月初八之夜各婦女看得出神不忍遽去及看畢遂紛紛入城不料城門已閉竟不能入莫可如何只得坐於街旁或立於人家簷下有孩童啼哭者有婦女詈罵者有互相怨嘆者徹夜不休迨至天明開始各一擁而進詎初九初十兩日若輩依然紛至沓來竟忘却昨宵之苦至夜時檯上正演得熱鬧之際該婦女已約伴匆匆進城其一種倉皇狀況有非筆墨可以形容者誠不得謂非談柄也吾不知此種舉動耗費幾許金錢果能□神靈之默佑也耶世人迷信之深一至於此良可慨也

▲慶昌珠店遇騙續誌 （上海）

昨報紀滬城邑廟慶昌珠寶店被匪串騙珍珠價值洋一千七百四十六元當時拘獲同黨張天時一名由警拘送警廳司法科訊究一案茲悉身着西裝之某甲即周一民是日與張天時先至三馬路某珠店施其騙術當爲店夥察破若輩始至慶昌騙取周竟冒充老北門恒德典主（昨報誤作恒泰）其付交之銀票一紙並非興業銀行支票僅係該銀行儲蓄存摺上祇存五元若輩即塗改爲二千五百元而□天時自奉該科研訊據供所騙慶昌之珠爲周一民取去逃逸查周居滬北海寗路某號屋中且英界大新街福新旅館某號房內顧姓亦爲我等同黨此次警受周愚訓科長得供判將收押立票徐廳長備文照會捕房派探協同探警□張押同赴寗路拘拿詎周一民早已逃逸無跡該探又至福新旅社將顧拿獲解送捕房奉捕頭着顧交來探帶回到廳昨奉劉君提案研訊一過判將顧分別收押候緝獲周一民到案再訊

▲公共租界訪函云克□海路一百二十三號門牌之朱俞氏串同張天時及在逃未獲之鄭□向城內慶昌珠寶店設計騙□值洋一千七百六十元之珠圈一副珍珠一百四十八顆逃逸經淞滬警察廳緝獲張天時一名訊供押候備文派司法警察張阿福會同匯四捕房包探奚德安協同九十八號西探前往按址將朱俞氏查獲拘入捕房昨晨解送公堂本王肇之與讞會同日副領事林出君蒞審即據原告慶昌祥珠號夥邵□油投案訴明被騙情形並由法警張阿福上堂禀明案情要求將氏引渡歸案訊辦云云詰之朱俞氏供詞推諉中西官得供判被告准交來警帶回歸案訊辦

● 小偷脫逃

有張合者久在本埠行竊前竊某日商自働車之小偷張合當被日警偵獲引渡縣東小孫臺圍原警察第四區送縣法辦詎該區接收後當將該犯拘留不日起解乃昨十七號晚間該犯竟乘看守熟睡之際踰垣以逃現舒區官無法可設祇得一紙空文通飭嚴緝云

▲西安▼

● 賣妻潛逃

邑東劉某前爲賭案借得馮趙二人欵項若干屢討未償現將其妻賣於三道河子周家油坊身價洋三百餘元席捲而逃及馮趙聞之前往尋找已杳如黃鶴矣

▲吉林▼

● 下九台擴展街基

吉長路下九台站近二年來商業發達該處商界劃分街基訂日設集各等情迭誌本報茲聞該站附近集鎮如二道溝董子溝各處商家本年秋季赴該處購置街基建築房間者刻又增加三十餘號是以各商日前會議擬將街道由票房向某擴展再出大街兩道劃至東面上九台爲限以便來站營業者依序建修故現在地基每晌價值漲至二萬餘吊

● 黃芪上市

延吉縣曹大朋於該縣江北地方挖有黃芪約料數十捆計重三千餘斤雇駝馱進省城分卸水義棧巨發德各山行店中翌日悉數售出每百斤價值吉錢二百二十吊惟曹以食工脚費耗消重合計並無餘利云

● 食糧落價

鄉間禾稼現已登場聞城西北樺皮廠二道街等集□近日赴市賣糧者日漸加多故一切食糧價值均見跌落小米每斗落至十五吊有奇紅糧每斗落至八吊左右白米每斗落至三十吊左右其餘雜糧亦無不跌價云

▲哈爾濱▼

● 電勸工人

中東鐵路總局因俄國境內鐵路工人有全體罷工銷息恐該路工人受同影響特通電全路所有工人勸其各安本分照常作工勿爲浮言所惑所有各工薪水已增加數次將來尙有改換中國大洋之希望聞各站工人得電後甚爲滿意並無何項舉動云

● 俄輪愆期

俄輪船聯合會由哈埠往來黑河之輪船向有定期詎昨由黑河到哈之輪船往往愆期據搭客云松花江下游屢起大霧每當霧起之時輪船即不敢行動故抵哈之期不免遲緩云

● 華商被騙

道裏中國大街華商□號德盛隆向某俄人購得毛布八大捆價值俄洋六萬元及將錢欵交齊貨物取至本號拆驗外面僅有毛布一層內中均係木片該號知被騙急尋原賣俄人業經逃逸當據情報□俄巴厘司嚴行緝捕尙未悉能弋獲否

▲五常▼

● 警佐辭職

縣警佐李君德瑞任事以來頗著勞績不意日昨不知因何忽然自辭職遺席已委李國華氏接替或謂李固早有退志加以新易縣長內幕難言故辭去之然耶否耶姑誌以觀之

● 有玷官方

縣署前任科長陶祖彭性好冶遊不知自愛早爲邑人所切齒前偵知本城劉姓女饒有姿色殘延欲滴竟於代理縣長時納爲小星其身價計吉錢三千五百吊復以煌煌之公署作爲金屋此等行爲雖無明法科罪而於官方一道何玷如之噫

▲樺甸▼

● 官迷喪財

本邑韓受泰富有資財去歲與撫松警兵衝突賠償十三萬餘吊零星損失尙不在內今年收買大宗煙土共七千餘兩用七馬載往奉天運動要差不意行至某地竟被兵截去□嗒喪而歸現聞其家度日維艱皆因此孤注擲也

特別廣告

書業改用大洋廣告

敬啓者前接省城商務總會傳單案奉省長訓令摘抄調劑金融辦法施行細則傳知各商一體知照務須遵照此次改用大洋辦法切實奉行查細則第一條第一欵嗣後現買賣一切向以小洋計算者均名用大洋計算收付其不滿一元者許以舊有小洋劵按一二折合大洋一〇找付等語敝同業係爲買賣交易雙方利便起見合應遵照奉行準於陽歷十一月一日爲始售價收欵概以大洋計算凡小洋鈔票以十二角合大洋一元如有應申應減之大洋票按照市價貼水至於價折等項另有詳單特此敬請同業學界諸君公鑒

科學儀器館 圖書發行所 商務印書館 中華書局 仝啓

杜子香訪友啓事

鄙人杜子香山西平遙人於光緒三十四年曾在江西與奉天籍白樾灝市仙橋者向屬至好本年春夏各回原籍迄今十有餘年未知白君現在住址何處通信無由如有知者抑或仙橋君自行睹及此報□祈賜告函寄哈爾濱道外蔚豐銀行以慰渴望不勝盼禱謹白

崇配山啓事

鄙人患瘧症在省月餘原病漸愈血氣質尙憒即日旋錦靜養渥蒙騎士診治親友枉顧隆弱厚意莫名心感用先登報鳴謝容日走拜請希原讓特請台安

今蒙

中法煙公司諸位善士熱心提倡救濟直隸天津各處水災允在會仙茶園就劇牌子之電影演七日所入票資盡數充作直隸天津各地水災賑濟義舉並□代絕妙影片以饜觀者本事務所感激之餘特先期登報聲明以揚中法煙公司之高誼並望各界諸大慈善家踴躍來觀令我無數災民得需話命之恩是爲無上拜禱者也

開演日期由陰歷九月初七日起至十三日止七日間 陽歷十月二十二日起至二十八日

直隸水災賑捐事務所啓

介紹良醫

大南門裡百川醫院院長謝百川先生係日本醫學專門畢業曾充大連滿鐵醫院醫官及宏濟醫院醫官嗣受本省之聘任衛生醫院醫官未及一載聲名爲之大燥前歲辭職擬辦新院先生素以慈善爲懷貧者施治分文不取妙手回春博施濟衆若吾儕者亦咸受其惠矣洵鄉界中之翹楚至其病室之完備飲食之衛生看護之周到不徒奉天鮮有其匹較諸歐美亦可並駕齊驅爰爲報端爲世之患病求醫者作曹邱焉

介紹人 趙俊廷 韓玉書 馬慕韓 紉功甫 王亞臣 李堯封 姚春山 蘇維石 白緣汀 張恒 張創□ 李星堦 吳子榮 榮久淸 王潔珊 李乃身 李樹棠 仝啓

瀋陽醫院邱君雪樓

邱君雪樓湖北中昆仲西醫大家也早籍自幼留學日本十有餘載畢業於醫科大學民國初立聯翩返國雪樓君膺奉天衛生醫院之聘外科妙手近中君則長營口滿鐵醫院旋執教鞭于奉天紅十字會醫校精通內科茲願普及其活人之術特于春間創立瀋陽醫院于瀋陽縣胡同凡有就診者無不應手立癒且房舍淸潔服侍周到尤通于靜養等各界諸公其留意及之是爲至幸

介紹人 孫烈臣 張景惠 張作相 張元奇 榮厚 □宇霆 史紀常 袁金鎧 錫鈞 王永江 潘鶴年 王家勳 王樹翰 謝蔭昌 劉亥年 姜思治 何廷珊 黃成霖 劉存智 馬龍□

岫岩警界敗類

洪振亭者岫岩縣南區區官也日前該區巡長洪德九同兵士二人擅入民人宋德榮宅種種擾害及巡官擅行拘禁刑拷公民等情經當事人來省高等廳上控將洪德九拘押洪振亭因其屬下兵士而德九又係其猶子於本月十一号來省運動不意晚間在鎭泰客館被警官查出鴉片煙葯煙泡當即帶局次日送入警務處不知該區官使何手段今竟逍遙事外噫禁煙之令若何森嚴該區官以積久老癮竟敢在省城重地以身試法而未幾即逃出法網之外其手眼通天吁足畏耶 岫岩南區孫輔卿謹白

本報啓事

本報滕鰲堡分社現移至鞍山站厲大生煤局凡有購閱報章登錄廣告者即希近者面議遠者進函是荷

盛京時報分社担當員鍾子新啓

老福順堂

北京農工商部註册
北京內務部化驗立案
北京物產品評會給予獎憑
赴美國巴拿馬賽會展覽會業經審查評定給予獎憑
京師警察廳化驗立案

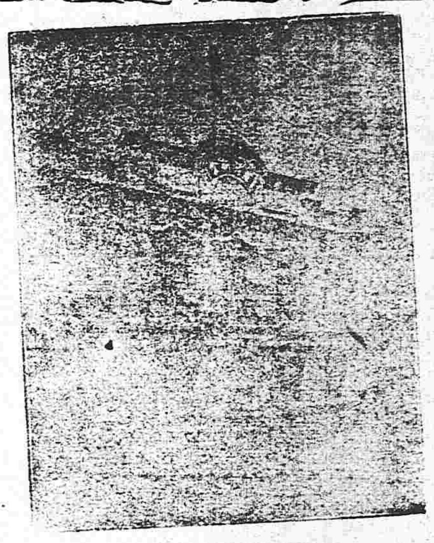

奉天巡按使立案
奉天衛生醫院化驗
奉天警察廳立案發給告示
奉天勸業道立案發給[illegible]
奉天總商會咨行各地保護
奉天醫學研究所考驗立案

治咳嗽丸藥 專治肺化痰止嗽定喘無論感冒虛勞諸咳均效每副八角十副六元

瘡毒藥膏 專塗諸般瘡毒無論已潰未潰流膿滲水一經塗用立見功效每盒四角

清胃化積丸 專治胃脘疼痛胸悶脹飽諸般積聚氣滯胃弱便秘每副六角十副五元

香丹 功能提神避疫兼順氣消毒甜凉適口芳香宜人大包一角小包五分

參茸百補丸 專能興陽種子健胃強身治男婦血虛氣衰等症大匣五元小匣二元五

梅毒丸 專能清血搜毒以精良之藥絕梅毒之源有濟於病無害於人每包六角

參茸酒藥精 專治風寒濕症如左癱右瘓口眼歪邪以及筋骨麻木疼痛等症每瓶價一元

淋濁丸 專治流行淋濁積熱淋濁虛寒淋濁以及風火砂石諸淋每包定價五角

虎骨熊油膏 專治風寒積聚四肢麻木腰背痠困肚腹疼痛等症大張六角小張三角

治痢丸 專治赤白痢疾飲食不慎消化之功大腸發炎下赤痢白痢每包四角

寧坤至寶丸 專治癥瘕痞塊赤白帶下氣血兩虧月經失調胎前產後等症每匣二元

治痔散 專治痔瘡無論內痔外痔血痔膿痔或疼痛或腫痒塗之立效每瓶一元

癬疥一掃光 專擦癬疥無論粒爆皮或腫或痒擦之不拘輕重脫皮即愈每瓶四角

殺蟲散 專能殺害體內寄生蟲老幼均效並無損傷臟腑之虞每包一角五

立止牙疼水 專治牙疼一擦即止用疼痛立止決不再犯並永保牙齒堅固每瓶價五角

祛痰散 能防痰凡痰略不出者可使之出能化痰凡痰多者可使之少每瓶五角

內服脚氣丸 專治多年脚氣或痛或痒或起泡或浮腫以及滲水爆皮均效每瓶五角

清血消毒丸 有清血之功兼消毒之效藥物精良可為各腫瘡毒之內服藥每包四角

外擦脚氣水 專治脚氣丸有同一之效如內服外擦表裏兼施則功效尤速每瓶價六角

通明眼葯 專治目疾內外障努肉攀睛氣朦火朦眼邊赤痒大瓶五角小瓶二角

本藥房總號開設奉天省大南關

痳病 自己治療器械

專賣特許

十年之頑痼痳病容易治療

潛在繁殖於尿道粘膜內巢窟之痳病菌雖用服藥洗滌藥挿入藥不能施及其効力是以有十年二十年之久懊惱難治頑痼之痳病者夥多此因之治療器所致也茲本所特于最近發明一種治療器械自在家即能治療如使用之不過數日定能減絕根苗舊頑痼之痳病黴菌其用法簡便並無危險之虞若欲知詳細說明書者寄信片要求可也速給

分文不取

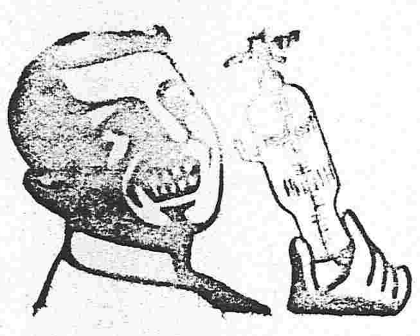

李化離承辦鑛圖呈文各件

電話四百十二號

鄙人辭卸財政廳測繪員特在奉天小南門裡蓬瀛旅館舊址鎮泰賓館院內設立商報鑛繪圖呈文保結惟繪過鑛區不受第二者聘訂以杜重複而免紛爭特白

信昌洋行大巴司廣告

啓者敝行今開設在奉天日本站照德街路北收買牛馬油猪油本行又分設在錦縣車站路西義聚棧內寓本行收買牛馬各油若願賣者即送錦縣西義聚棧本寓處賣之可也

奉天日本站照德街信昌洋行謹白

志仁堂雙層化積膏

本堂於早年發明新法創成特別雙層化積膏一種功效神速與衆不同現已暢銷近遍三省遠達京都北洋各省售處共有五百餘家非實效實驗斷不至此此膏專貼男婦氣積血積寒積食積心胃疼痛胸膈脹滿氣逆不舒噎膈反胃氣臌水臌癥瘕痞塊痢疾泄瀉腎寒腰腿筋骨疼痛手足麻木男子疝氣腎囊潮濕婦人經血不調經前經後腰腿疼痛赤白帶下子宮寒冷久不孕育並治小兒乳積痞癖蟲積偏墜等症此膏功效甚速小者五六日多者十餘日不但積消聚散而且健脾化食誠膏藥中之妙品也此膏每份兩張紅白藥兩裹包合洋四角買十份加一份買五十份八扣收款

各省城售寄處

天津 [illegible]

奉輻順增悅興盛元公益合順聚興
天和恒長成[illegible]泉司厚隆利[illegible]
營西莊西遼安新長大蓋寧法西
門安河豐陽東民春連平遼庫豐
輻福義福福豐文信恒瑞德東
有合德長春泰賜萃成昌興生興
長慶武太興益生堂湧德德永順
廣海臨赫五千台鳳哈大海義山
爾金爾孤城
寧倫江蘇站寨安城濱山城州子
玉東福富恒德恒天長永實興
福盛和盛興源意豐豐泰增盛
隴源長德通茂增德源源豐湧源
公寬本大伊盤清安東洮大興
主東通河孤
南嶺甸溪清州山門東平南山京
全三公張中復德義益天正豐德
順合順碗和興慶盛增增心泰順
東公勝舖德湧隆興遠大合利永
綠大金興海懷田長鐵興新綏彩
莊
台連州山鐵仁台春嶺原兵中城
增協聚協公福福天永增萬德裕
益茂增成議記聚合慶益泉燒發永
昌勝長順當洋行興慶東昌鍋號公
懷朝蒲通撫八昌圖柳邊雙彰遼
石面
德陽河化順城圖原河源武城源
雙聚順謙萬巨廣德義長同洪天
興合慜泰聚源昌順興興義順合
長隆德潤興益合和成隆合隆興

強種元丹

此藥專為強種強補必須以補腎為先補腎尤必以補元為主故製此丹強種補元屢經推良劑請試用之庶知功効主治男子先天稟賦不足後天脾胃虛弱諸虛百損五勞七傷發熱咳嗽自汗盜汗腰腿痠軟精神疲倦五更腎瀉腎囊潮濕遺精或中年房勞過度精髓虧之陽痿不舉或思慮太過神精耗傷驚悸心跳或老年酒色嗜好精髓枯竭陽之絕嗣等症服之神效誠為強種補元之良品也每大盒四兩一元小盒二兩五毛

神效鹿胎丸

蓋鹿乃仙獸得百草精華其功在角胎乘牡鹿之精牝鹿之血得完全氣血成形加藥料合丸專治婦女經血不調或多或少其色紫黑成塊臨期腰腹疼痛或經閉經漏赤白帶下子宮寒冷久不孕育或受孕不安素慣半產服之神効每丸價洋二角每盒十九價洋二圓

清毒掃淋丸

專治因風火因花柳染成五淋白濁楊梅疳瘡魚口便毒甚至毛髮脫落鼻塌齒落咽喉破爛種種惡症俱有奇効大盒八角小盒四角

[illegible]膏

專治中風半身不遂口眼歪邪兼治風寒濕痺閉塞經絡以致肩臂腰腿疼痛手足麻木抽搐等症每袋價洋四角

北京農商部商標註冊巴拿馬賽會農商部發給獎憑奉天巡按使備案佈告專賣

中國電話六百六十七號

本號開設奉天大東門裡路北

志仁堂啓

軍裝軍械銅鐵水管綿花洋絲洋布油類木料總行日本東京市（京橋區銀座三丁目七番地）

馳名三炮台香烟

又名綠錫包

君吸三炮台香烟

因為知道他是最上等的香烟

人吸假綠錫包香烟

因要人知道他是吸三炮台香烟

英美烟公司

民國要聞

●西南諸省之最近形勢

▲四川之形勢 在川之滇黔軍以瀘州爲根據地其主力部隊由資州拔隊將進攻成都另有一支隊由瀘州拔隊沿江東下已過江津現向重慶進行又前此一時撤退之黔軍再行折回入川已過綦江進出南川聯與由瀘東下之支隊夾攻重慶

川軍現於資中及眉州兩處厚集兵力欲在該地點堵防滇黔軍又重慶川軍在南川及江津通路兩方面布置前衛以備雲貴軍之攻襲又吳光新所部之北軍以亦預抵重慶其一部隊已派往南川方面矣

滇黔軍之主力部隊其前隊於十三日早攻內江之川軍第三師所屬部隊而完全到達目的另有一隊攻擊第二師勝負未判惟上述兩戰珍係雙方前衛之衝突想南軍決戰之期尚需時日非主力之衝突重慶方面雖尚未開始戰鬪而滇黔軍由西南兩方面漸次進迫重慶近聞見兩軍之衝突

▲湖南之形勢 北軍之主力原爲第二十師之一旅與第八師之一旅而以湖南第二師及湖南第一師之一部分爲兩翼現已由衡山方面向衡陽南進而另一派枝隊（兵力約一混成旅）向寶慶方面進軍主力部隊之右翼業於十四日拂曉開始攻擊衡陽獨立軍即出防戰線激戰終勝負未分至夜間乃中止攻擊以待中央部隊之前進而厚兵勢據國務院昨日所得消息主部隊業據十五日占領衡陽北方數村莊與右翼部隊聯絡云云其可信與否尚難斷言要之刻下形勢似已傾注全力攻擊衡陽云

云獨立軍方面之情形因南北遮隔詳悉稍難據某方面確實消息廣東軍業有一部確抵郴州惟其兵力如何尚未明悉即廣西軍亦有數隊深入湘境誠爲事實而政府人聲明粵桂人尚未入湘全屬掩耳盜鈴之語南北兩軍之形勢既如上述兩軍主力之衝突益告切迫且聞政府當局頗有輕視南粵援軍之傾向據政府人所逆料廣西無論如何竭力派兵援湘亦不過一萬以上之兵力廣東因內部情形之複雜且恐龍濟光搗其後恐亦不過能出三千內外之兵數而已云云據吾人所觀桂粵軍陸續拔隊赴湘一至永州一帶地方據險拒守則政府調動如何大軍利用二三架飛機恐不易得力也

▲廣東之形勢 據南方傳來消息方聲濤張開儒兩氏現與李協和一派甚不相睦殆有冰炭不相容之情勢又潮州鎮守使莫擎宇現與陳炯明李耀漢等互通聲氣並與龍濟光遙爲呼應企圖驅逐陳督軍於廣東境外故陳督軍因之狼狽不堪云（以上說諸署誌昨報蓋係出奸人離間之計似未可盡信）又軍政府內部經費異常奇窘彼方援濟亦難望源源而南洋華僑亦有拒絕籌募經費之說因之前此聚集於廣州之兩院議員現亦漸次減少聞近日統計不過六七十八而已廣東之內情既經如斯則陳督軍即欲傾注全力救援湘南亦爲事勢所不許

西南現在之實況既如上述而據政府側所稱此次致陸榮廷之電文措辭雖不激烈實爲最後之交涉若陸氏不披誠言和政府始決計用武力討伐云云惟以如斯紛紜錯雜目前擾攘之現局果能以一紙空文辭之電文所得解救乎吾輩不能無疑然則吾人惟有坐看今後之實際以待悲慘不幸之事實迭起環生於宇內以苦吾儕小民而已矣

●南寧會議之結果

陸陳譚程等在南寧會議之結果海軍及滇軍之重要人物在粵督署開會決議條件如下

（一）出征湖南軍由廣西調四十五營廣東調三十五營分五軍進發任譚浩明爲出征軍總司令第一軍司令陸裕光第二軍司令李炳長第三軍司令林春霆第四軍司令馬濟第五軍司令林虎

（二）陸榮廷在南寧總理軍務陳炳焜在廣東維持地方治安兼任出征軍後方勤務事宜

（三）由廣東每月撥給海軍費十萬元

（四）將來需用海軍陸戰隊時廣東方出十二營由陳炯明爲總司令云

●關於湘南戰事之各方面報告

▲朱王合軍進攻之報告 頃聞傅督軍昨日密電報告中央略謂朱澤黃王汝勤兩旅長迭次獲勝究因軍力微薄未奏全功現已飭朱旅長全隊開往衡州與王旅長合兵進攻以期早日肅清等語則衡州不日當有最烈之戰鬪於此電可以推測又據長沙電訊大致相同謂派往湘中討伐獨立之北軍占領衡山後第八師及第二十師之各一旅亦全隊齊集衡山預備進攻事宜一俟準備完成即當進發

▲湘督乞援鄂督之急電 傅督軍致湖北王督軍電云巧密劉林背叛獨立衡永勾結滇桂以作聲援因此謠風甚熾人民惶恐一二兩師雖已派往防堵但兵力甚形單弱第八師（四營）僅能作臨時援隊不能作永久防禦軍情緊急刻難容緩祈派步兵一旅或一團來湘暫作防禦援軍之用俟第八師到齊再行更換佇待福音良佐叩

▲鄂督軍派第六團援湘 湘鄂唇齒湘依湘事緊急鄂軍亦當然赴援頃據漢口來電稱王子春督軍接傅良佐告急密電當與王金鏡師長磋商派定第二師第六團團長帶兵援湘現已傳知該團各營預備東裝出發令該團各營軍官迅將槍械詳加檢察并令軍械處發領子彈五十箱着該團照領并由王師長派精練之輜重隊一連隨往運輸以備軍用等語

▲傅督電請調北軍 北軍之最近輸入湖南者計爲駐南京之第六師一旅及第十三師留保之後備隊昨聞政府接到傅督軍又來電仍再請添調北軍南下其措詞慨恐係稱最近湘南亂區蔓延益廣桂粵援軍紛紛麕至其勢甚盛官軍因限於防綫太長且地理生疏孤軍深入擬暫行變攻爲守且第一師已完全附亂第二師之某旅亦將不穩某旅擬爲中立態度長沙及以北各處之地方秩序維持亦頗岌岌勢須再調一師與一混成旅之北軍始足以維持現狀等情於此可見湘中軍事之緊迫矣

●借調停以預備戰事之南北當道

▲南北兩方備戰之眞相 政府與陸榮廷間本月以來迭次電報來往商調停之方至上星期五後外間紛傳將入決裂之境但陸氏前後所到之電政府尚有覆音據措詞已表示堅決之態度而陸氏尚未有續電來京據官方面消息但使政府允不進兵湖南確有妥協之餘地然此事已經發動政府必不肯讓步而北來除第二十第八兩師已赴湖南外更派第十三師續往猶不足恃令江蘇江西湖北山東各省出師援湘實已以全力爲戰爭之預備昨日又得消息赴湖南之兵出發後並擬派段芝貴前往督師或畀以總司令之名義是政府不欲專言調停也至於陸榮廷方面所得消息謂陸氏決定親率師赴湘已在調兵遣將之時期中現正移駐柳州籌畫一切是雙方日言調停而實際上全是備戰恐破裂之期必不遠矣

▲府院特議最後解決法 南北政局一方面徐事調停一方面仍進行戰事雙方使外間莫識其眞像昨聞政界人云星期二之國務會議段總理暨與各國務員特別會議以日下時機仍在可以和平可以武力之際惟不能再事敷衍必須解決之最後辦法擬於次日（即星期三）函請大總統特開聯合會議爲對南方政策最後之利害研究並已預行擬定議案四項 第一爲完全武力解決之政策 第二爲分別武力解決之政策 第三爲仍進行調停之利害 第四爲暫停調停之利害經過此番聯議後中央政策或即當有確定之方針然預開各國務員意見仍以主張拋棄和平者爲最多數云

▲調停問題暫歸停止說 此數日來調停之局已漸趨遠昨據政界另息據謂現在之所以決裂者不過暫行停止并非完全決裂其原因則爲軍事區域在廣北方軍力雖強恐未易即能壓制得力終必仍歸於妥協現正在勢力平均之際調停殊難著手故擬暫行延宕藉以收復零陵以後或在湘北軍確已不支後然後再事調停始可希望成立或謂此爲某一部分國務員之所主持事實上未必果能成立云

●粵軍援湘隊之陸續進發

粵軍援湘之舉積極進行各隊陸續出發疊誌本報昨據廣州來電云粵軍之援湘隊自十一日迄十四日由廣州拔隊進發者爲步隊九營炮隊一連機關槍隊兩連其餘將次出發云

●電調第二師集中岳州

湘局現狀日益擾張政府迭電各省抽調軍隊赴湘藉爲援助殊各省軍長爲鞏固本省防務起見無可挪移迭傳省軍又頻頻告急請餉請兵茲據探聞段總理特拍電湖北調駐在鄂垣之北洋第二師軍隊即日開拔集中岳州准備助湘除令該師長王金鏡查照外并另電告知傅督俟王師長到岳時即就近磋商討伐事宜云

●陸榮廷準備攻龍濟光

據軍界人云得確實消息陸榮廷決計與中央反抗惟第一步擬先整理兩廣內部力謀與孫文等聯絡提携攻瓊崖之龍濟光以期統一軍界勢力平龍之後即出全力援湘并在廣東所駐滇軍已準備攻龍龍氏亦有對付計畫陸榮廷現任南寧即欲防龍氏出兵侵略欽州廉州云

●中央接濟魯省七十萬

日前山東兼省長張懷芝來京請求中央撥給欵項以濟要需訂電內容略稱本年各縣旱魃成災收穫俱薄加以土匪滋擾民不堪命近來各處復被水災對于賑恤救濟種種善後需款在急東省庫空如洗恐難應付業經迭電陳情等語日昨中央已覆電允准撥欵七十萬元計由中行發鈔票二十萬愛國公債票四十萬財政部籌湊現洋十萬元均于下星期內匯魯云

●廣東電傳消息之種種

據廣東來電稱廣東軍政府每日所需經費約一萬元因財政困難以達極點此項經費亦無法籌措程璧光早已窺破軍政府之不能有爲而與陸榮廷携手龍濟光業忌陳督軍在粵勢力強大現與陳炯明提携欲相機驅逐陳督軍龍濟光昨於十一日由海南島瓊州派兵二千至欽廉登岸陸榮廷已對龍勸告勿進兵至欽廉以外之地點云云

●湘西亦有匪乎

昨日湖北督軍傅良佐致電政府請以湘西剿匪令委任第二師長陳復初政府對此已決定照准按湘南總司令已由傅督委任王汝賢副司令委任范國璋乃因零陵獨立之故從事攻討湘西方面非陸零勢力所及何以亦設剿匪司令日來外間傳說湘西鎮守使田應詔亦有傾向南方之事但事實未能證實今傅督又有此電意者不無影響

●周道剛又請復劉存厚原官

劉存厚當今年春間曾有崇威將軍之任命嗣以其逐去督軍羅佩金戴戡查辦特下令褫去其職劉因是懷戴兩人積有惡感遂至八月間劉戴在成都交戰戴被劉所殺自此以後黔督及政府中人多以劉逐一督軍殺一督軍主張征討者然劉在成都發中央文電往來尚未嘗絕且滇軍入川以來告急周道剛始代督命後曾一度來電爲劉洗刷請復其職而適當滇與光新入川占據之時外間輿論亦多不直劉存厚故政府置之不復日周道剛一兩電則其抵禦滇軍在成都宣布與滇軍決裂且有聲罪致討之舉一方面必需倚仗劉存厚故昨日又來一電請以明令復劉存厚之職聞政府方面並無絕對不允許之意俟將來斷然與雲南決裂時此令將同時發表云

●對荷交涉問題近訊

引渡奧兵武器及張勳兩問題外交部與荷使之間雖陸續交涉而荷使終無承諾之意中普通方法延至何時亦無結果當局決意用別種方法再與荷使交涉再張動因無在德兵營之理由荷使若不允引渡應使移住他地爽以免有擾亂秩序之虞此事應由荷使負責即本此意與之交涉云

●中日交涉均未移歸中央

福州拘禁日人事件聞由該地官憲交涉並未移歸中央外交部刻正調查眞相之際逆料於圓滿解決之期當不遠矣又暈春輯安錦州等處所發生之事件亦悉由當地官憲交涉之際不久當可解決云

●大達公司轉租商船消息

大達公司承租敵船後協約國曾向政府要求承租而政府即委其權於該公司昨聞該公司有電到京謂敵船轉租與協約各國分配（略緒）所有租價按照萬國船舶公會辦法每噸收租金英金四十先令云

▲新到洋爐子▼

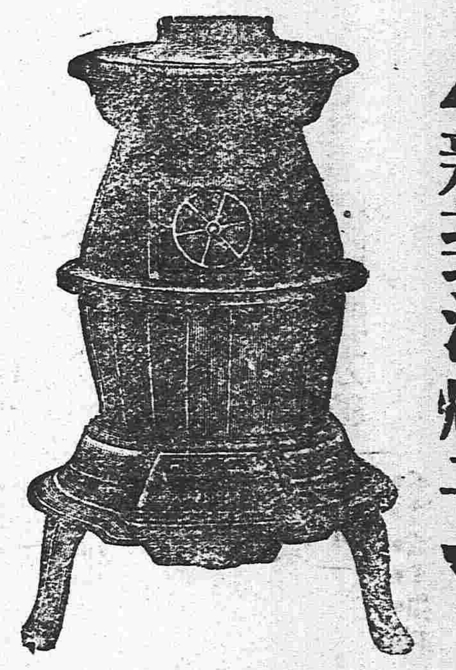

各式洋爐 均屬華美 鑄造堅固 售價價廉 此三特長

本店東華門大街 電話二二四
支店鐘樓南大街 電話二一四

總經理 奉天 藤田洋行

協茂盛綢緞洋貨發行

本號大連協茂盛今分奉省鼓樓北前總接洽遠近貴商惠顧批發各種綢緞洋貨售貨期限仍照大連規章過壹月爲限期按照月利壹分貳厘行息內外一律以昭公平恐未週知特此謹告

中國電話四百七拾六番

花柳注意

從來花柳之症其害實不可勝言倘慢投庸醫治療慣用銀粉劑提封藥等法只求當時立愈不知毒氣內閉逢春復發偏身紅點毒攻上部髮際脫落二目失明咽喉破爛頭痛鼻沉耳內流膿鼻塌齒脫毒入於肺咳嗽氣短言語失音毒攻下部肛門生瘡大便走血毒串入骨筋骨不遂痛疼難堪日輕夜重步履艱難餘毒不淨且必染妻絕嗣其種種劇烈之患筆難盡述然若醫治得法則毒患亦不難消除淨絕本醫士有鑒於此深爲加意搜求研究至再專以應手奏效爲宗旨無論遠年近日一切花柳染毒或經醫不效服藥無功者請到敝藥房新法調治輕者一星期全愈重者二星期除根永不再犯病好交錢以重信用此廣佈伏願患花柳者萬毋自悞也可

奉天省垣大西磚門外
英美大藥房主任侯鳳岡啓

藉屍訛詐誣控良民之惡徒

逕啓者鄙人閻玉成在俄國四海拉子開設石灰窰廠歷有年所守法安分爲華俄人等素所稔知以故俄署發給鄙人良民字據以示優保護之意不意春際有壽光縣人張雨沂州府人嚴二赴蜜六元金溝路遇胡匪切財槍斃嚴二之弟嚴四當即報告俄署驗明屍傷追捕凶犯無何即將直隸人白紀榮拿獲在案蕭漢忠見白某事敗恐被株連赴四海拉子央其同鄉李德順向鄙人向嚴四調處完案鄙人以命盜案件關係重大未敢應允又適嚴四在俄署掛號轉移他處該蕭某疑鄙人故意將嚴四支脫不爲盡力因此懷嫌偵知嚴四等復回四海拉子未及下船遂赴俄署報告有匪三人帶領俄差將嚴四等一併捕獲並囑其黨羽孫蘇子爲伊作證先是俄署預押大票者三人俄官先將該等提出令孫蘇子當面變認孫蘇子堅爲是嚴四等遂指爲胡匪及將嚴四等提訊該證反云非是嚴四俄員以佐證實同謀陷害立將嚴四當堂釋放復令俄差從蕭漢忠身邊搜出洋槍子彈等物既有凶械斷非良民遂並其大票一併扣留孫蘇子見事跡顛倒退堂遠颺該蕭某恐凶器敗露發生枝節復央李德順向鄙人向俄署懇請免罪鄙人以保護華僑起見邀同衆人爲伊承保業經俄官允準發還大票等物不料該伊自覺心虛未及領回畏罪潛逃至俄署案懸未結伊以救白不得誣嚴不能積羞成怨遂到黑河縣署捏詞呈控鄙人適因友人米殿文等邀至黑河爲錢玉麟控劉增和案調停和解蕭某又乘機興訟誣控鄙人窩主在案鄙人業已狀訴原由並呈請道縣兩署詔會俄署調卷查閱不日公署徹查明確必將該伊誣控之罪按法究治以懲將來至於楊李被胡渦害情形鄙人莫知端倪不敢忘陳謹將蕭漢忠昧良誣控之緣由登報聲明以彰惡徵而昭公理隱報諸君自有所取平矣

閻玉成謹白

請看神效百補丸之八大效力

注意 此丸係前滿洲日本帝國大學醫科畢業醫學士郭[illegible]先生處方先生醫學精通爲營口防疫院長十有餘年以此方治愈病人無數誠經驗之良方也敬堂不惜重貲特購實各等貴重藥品依方精製成丸以供同好數年以來頗蒙各界歡迎凡我同胞諸君嘗試之方知鄙言之不謬也

一補腦提神 作事過勞精神疲倦思慮太過腦力耗傷服此丸立見神效
一止嗽定喘 老人氣喘新舊咳嗽或痰喘不止不能安眠服此丸立見神效
一開胃化積 胃痛吐酸消化不良膨悶脹飽不思飲食服此丸立見神效
一止瀉鎮痛 痢疾肚瀉寒冷腹痛服此丸立見神效
一調經種子 婦女經水腹痛經血不調或子宮寒冷久不受孕服此丸立見神效
一固精強陽 男子房事過度陽痿不舉或精髓缺乏不能立嗣服此丸立見神效
一強壯筋骨 氣血虧損腰腿酸軟筋骨疼痛半身不遂服此丸立見神效
一戒除煙癮 男女鴉片烟癮或嗎啡癮若服此丸旬日斷癮一月之後瘦者能肥弱者能強誠戒烟之良劑濟世之仙丹也

價目 每包二十九 小洋三角 每十二包 小洋三元三角 每顆百餘丸 小洋一元五角 每大盒十二瓶 小洋十六元 欲代售者來函另訂格外公道 遠道函購者款到貨去決無錯誤空函購買者恕不作覆

製造兼發行所 營口道署東街門牌二千三百六十號 漢槐堂謹啓 電話一百九十九號

各埠各縣藥房商店均有代售處 奉天代理處 震泰報局

花柳病 川野醫院

▲內外兩科 ▲眼疾、耳、鼻科 ●痔瘡、痳疾、腳氣

奉天大北門外東鹿店胡同

六〇六號藥及新藥設備

代理萬國儲蓄會開幕

萬國儲蓄會係中外銀商組織而成總會設於上海分會立於天津但行旅內地各省而東省向無代理之處敝行有鑒於此今特代理該會一切事宜以爲東省人民謀無銷之幸福至該會信用之昭著辦法之完善久爲中外各界所稱許認會者所得利益之優厚又爲他種儲蓄保險等會社所不及每月開標一次認會者自交第一次會金起至滿期止中間永享得標之權利每月均有得標之希望且滿期將所付原本照數發還除每次所得獎洋臨時付現外還本時倘有餘息分潤其利益之大直覺遍天下莫與倫比今當代理伊始恐各界未能週知用特宣布望有志入會諸君蒞臨敝行面晤一切在外埠者可以函商且敝行備有詳細章程多種函索即給

九月十五日開標共計得彩者八百八十七名 茲將得大彩者列左

上海德祥銀號莫幹生君樂成春君葉伯希君合得二千元 上海英美烟公司赫賡陶君得一千七百五十元 施必明君得一千元 九江沙女士得八百〇四元 北京光隆交君得三百元 沈在記劉秀記二君合得三百元 上海羅森飛君得二百元 黃守成君得二百元 汪甲初楊雲鐸二君合得一百六十元 公平洋行來賓得百六十元 奉天北關郭文炳得一彩 奉天蓋平何鏡波得一彩 奉天振武靴廠得二彩 吉林劉本鐸君得一彩 外國語學校蘇君得一彩 測量學校芦君得一彩 奉天王純生王書紳君中美王松林各得一彩 安東孫書田得一彩

奉天小北關利記洋行謹啓

唐山啟新洋灰[illegible]

小北關英商利記洋行總代理

請看柳河縣監督陳公亮功之德政

溯我柳河地處邊陲關荒未久加以邑東小金川龍崗一帶山深林密人烟稀少素爲萑苻淵藪每值青紗障起綁搶燒搶報頻仍如火燎原殆有不可收拾之勢幸蒙我監督陳公亮功於前清時曾任柳邑稅差洞悉地方一切情形於去秋蒞任後愛民似子視惡如仇外則督帶警團明定賞罰實力搜剿內則將前任積壓盜案處吏推鞫依法懲辦今夏又以原有保衛團內每團抽調精壯士著團丁各四十名計得一百八十五名分爲五隊編成清鄉保衛游擊派隊官管帶阨要駐紮專事緝捕以補警團之不足計今一年之久迭獲巨盜奪回人票得獲槍馬不計其數法辦盜犯已達二百餘名由是則大股盜匪膽戰心寒聞風鼠竄地面指日肅清商民未被擾害皆係我監督調度有方辦理得法之所致也第我監督不但對於緝捕如此而於行政司法各方面更堪欽羨如整頓學校提倡商業擴充農業創辦電話設立療病所孜孜圖治視公事如已事不遺餘力至受理民刑訴訟無不隨傳隨訊隨結聽斷如神案無積壓獄無冤抑此我監督行政司法聲譽之隆也商民等被澤殊深無可闡揚爰經公同集議定於陰歷九月初一日恭獻匾額並謹具俚語登諸報端以彰功德望我監督久撫斯土得展經綸是則我柳邑各界所心香禱祝者也

柳河縣農商紳學各界公啓

採煉鑛物與鑑定鑛物

公司探煉鐵鑛現已開辦所聘技師極有經驗凡有熱心鑛務欲鑑定鑛質化驗成分請者至本公司接洽特此布告

鞍山鐵鑛振興無限公司 奉天行政公署街前胡同路西

山口運輸公司

啓者本公司鐵嶺省神戶設立歷有崗轉年代客運貨物及各種石炭繼後辦北通辦振興近敝公司特於大連開設門面以及本站有支店祇因牛家屯站櫃於街內遠令均往返諸君不便是以在營口老爺閣街重新設立門面至於各城運送物貨遇下上可事甚順妥切皆可易於如蒙賜顧請爲面議

支店出張所在地 長春、公主嶺、四平街、開原、鐵嶺、大連市監部通、旅順、奉天、遼陽、牛家屯、西營口設

左開各支店設在專用鐵路枝條 長春 公主嶺 四平街 開原

恭頌王所長勳績

王君聘三自任懷德警察所長以來對於所內力加整頓對地方力衛治安迨今七月間縣城惡等小學學生被匪綁去四名我王所長率警兜剿時值大雨施行河水陡漲十餘日不遺餘力始將匪票放回並擊斃王匪二名送縣嚴辦餘匪遠竄無蹤商農因受良多謹實登報以彰殊勳聊表過譽也

懷德縣商農界謹具

恭頌二十九師步兵五十七旅百十三團第一營英營長德政

英君贊廷由洮南調拔援防懷德適值縣境盜賊蜂起擾害不堪我營長到縣伊始席不暇煖即督隊出城協助巡警竭力剿捕賊匪聞風破膽分頭遠竄始各斂迹還營後恐大帮潰散不無餘孽潛伏倘乘機蠢動有礙秋收仍派一連梭巡四境四民賴之如是多者行旅攜帶鍋帳一株之柴一粒之粟不令與商供給風餐露宿處之晏然以故到處秋毫無犯閭閻雞犬皆寧一路福星已嘖嘖人口昔湘帥有云不擾民者爲良將若我營長庶幾近之

懷德縣商農公民各界謹具

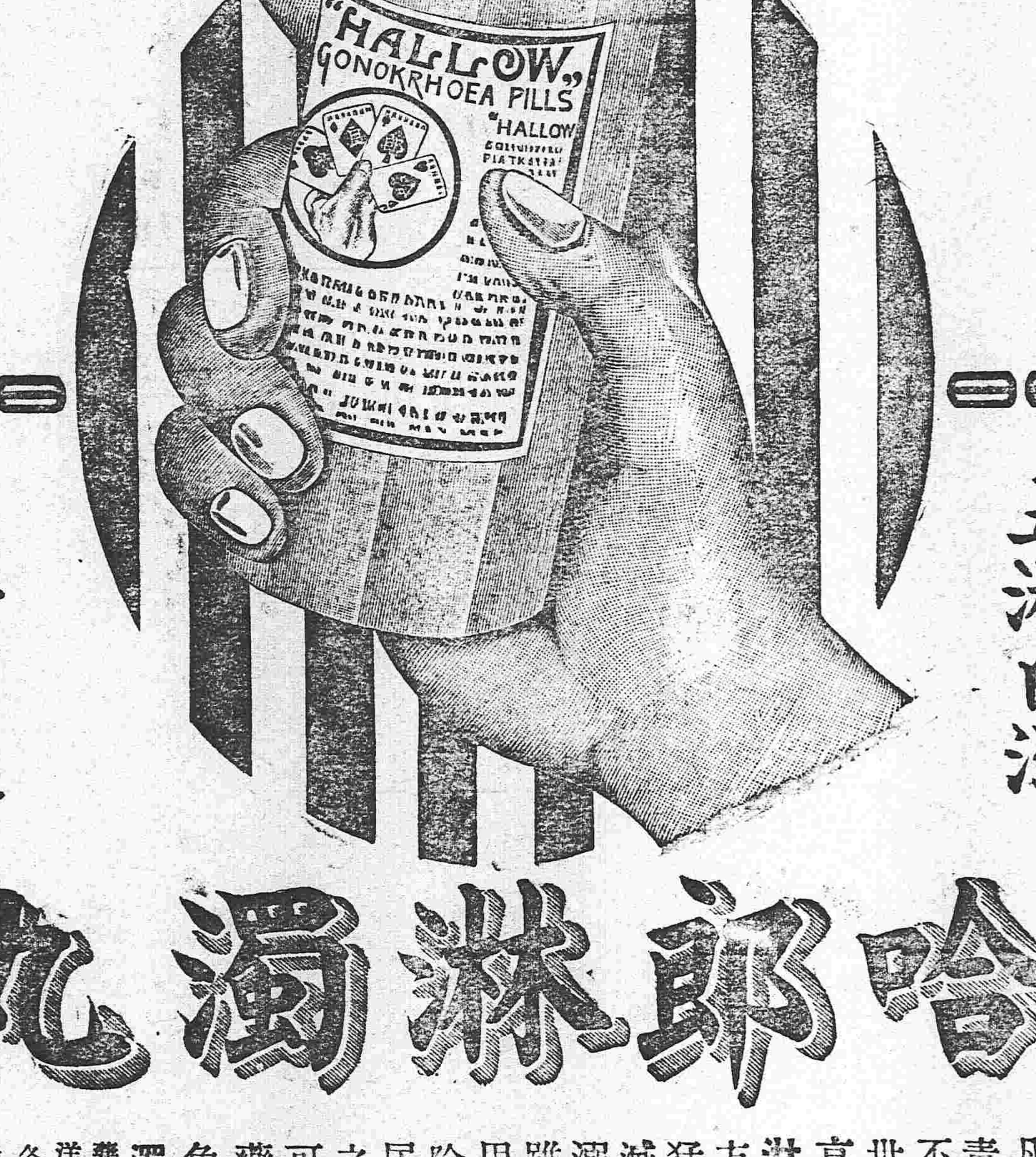

五淋白濁 一瓶斷根

哈郎淋濁丸

父親不慎之咎也

凡淋症者不獨自已受異常痛苦、其毒感染妻妾、以貽禍子孫、實由男子不慎之咎、可不戒乎、

世人欲根治五淋白濁一切惡症、以享受家庭之樂事、則宜速服哈郎淋濁丸、該藥係德國哈郎博士之秘方環球無二之奇劑、其殺菌力異常猛烈、一入腹中、則因化學作用以殲滅毒菌、効力如神、凡急性淋症之尿濁澁滯、膿汁漏泄者、固無俟論、即雖慢性頑症之久經歲月者、大抵服用大瓶一箇則可全治更欲其速治者除服用該藥外宜用哈郎洗淋水洗滌尿道、以此兩藥、內外調治則雖極難之症大約三日巳覺輕快、一星期則可全治世之患淋症者、盡速用此良藥、以免其痛苦近日坊間類似藥多、魚目相混、顧客認眞注目哈郎淋濁丸字樣及骨牌商標是可特此聲明

藥價 哈郎淋濁丸 大瓶兩元 中瓶一元二角 小瓶大洋六角 哈郎洗淋水 大瓶一元五角 小瓶七角五分

各埠大藥房均有代售就近採買試服爲幸

發售本舖 大阪清水谷西之町 順和堂大藥房

代售所 天津旭街東亞公司 漢口河街小瀨木洋行 奉天四平街大德生藥房 營口二道街中西大藥房 香港永樂街瑞昌西藥行 廣東双門底老威大藥房

本店 朝鮮京城南大門通

資本金 貳千萬圓

朝鮮銀行奉天支店 奉天小西關路北

電話 日長五二一 日長五二四 中國一九七號 店長專用日長二七二 店長舍宅日長五二三

支店 東京、大阪、神戶、大連、安東縣、開原、四平街、長春、吉林、哈爾濱、傅家甸、平壤、仁川、大邱、元山、釜山、鎮南浦、群山木浦、馬山、新義州、會寧、羅南、營口、龍井村、

出張所

凡關於銀行普通各項事務本銀行成可辦理而尤力求敏捷詳確以期各界面託並之中外各通商巨埠均設有代理之處以便往來匯兌於本所發之紙幣無論何時皆與日本銀行發行之兌換券同而可以負擔金票券兌換銀幣日

感謝治耳靈油

鄙人雙耳膿血兼患聾癢鳴二十九年適買鍾鼎氏治耳萬靈油兩瓶治之數日全效特登報鳴謝（總售處奉天監獄舊胡同鍾鼎居此藥每付大洋兩元詳載東三省公報）

海城李泗章謹具

報礦諸君注意

本所同人自礦署及財政廳管理礦務施行條例以來辦理繪圖及一應文件遞稟礦界諸君信用實許茲復益求完備特組織與奉代辦所承辦一切患願者請至本所接洽另閱簡章爲盼

奉礦與務代辦事務所 蘇勛臣 曹相樸 張叔南 等全啓

大南門裡西中華旅館間壁電話八百五十一號

仁術廣告

浙東王雪筠先生儒者也通醫術幕宦數十年群醫束手之症先生爲輒效今因蒿目時艱復政君思想一生廉介無以贍老僕等勸先生不爲良相姑作良醫活人自活不亦可乎先生欣然領之曰諾

史心農 汪少庭 丁干青 林梅江 梁鼎三全啓

寓大東關江浙會館